No. 8298 Shanghai. Friday. Sebetmber. 2. 1927. THE EASTERN TIMES Published every morning: including Sundays

時報

中華民國十六年
九月二日　星期五
舊歷丁卯年八月初七日
今天三張售大洋三分
第八千二百九十八號
中華郵政特准掛號立券按照總包特別優益寄送之報紙
本館開設上海山東路望平街A字六號　電報掛號二五一四　電話營業部中央一二〇一　編輯部中央一二〇四

外埠寄報連郵費
○本國及日本　全年十一元九角　六個月五元七角　三個月二元九角　一個月一元
○南洋歐美各國　全年念二元八角　六個月十一元四角　三個月五元八角　一個月二元（報費先惠郵票九五）

廣告刊例
特等　登於指定之本外埠新聞欄內每天每行四角五分
評前廣告　以二行起碼每日每行一元四角
二等長行　登於後幅普通地位以三行起碼每日每行八角
三等短行　登於後幅普通地位五十字起碼每日每字一分二釐

時報發行特刊啟事

本報在第八屆遠東運動大會期內發行「第八屆遠東運動大會特刊」十期，擴充篇幅，增加銅圖，愛閱諸君如欲定購特刊全份，本外埠一律大洋三角，南洋國外六角（郵票可以代用），均由本館直接郵寄，願定者請向本館定報部接洽可也

現代師範教科書

簡易師範適用

教育學原理　孫貴定編　一冊四角
論述教育原理由目的及方法兩方面着眼，材料新穎，包羅豐富。

小學行政及組織　芮佳瑞編　一冊五角
詳敍小學校之行政及最新組織方法，並載各種文件表格，以資應用。

簡易哲學綱要　蔡元培編　一冊四角半
書分緒論、認識問題、原理問題、價值問題、結論五編，凡哲學上種種問題，概已提出，並指示其答案的疑點。

教育史　范壽康編　一冊四角
凡清季革新以前以後的教育以及歐美日本教育的發達，均經述及。

學校管理法　范壽康編　一冊三角半
敘述教育制度、學校管理及衛生，簡明適當，關於學校系統和課程各項，均據新學制編成。

教育心理學　吳康編　一冊三角
取材簡要，說理明確。

各科教授法　范壽康編　一冊四角半
依據教授原理，參酌新學制編纂而成，文理簡明，能應需要，所論各科教授法，不鶩新，不守舊，尤爲平穩切實。

倫理學　孫貴定編　一冊二角
所論品性、行爲、責任、欲望諸項，均能折衷諸家學說，扼要敘述。

教育測驗綱要　華超編　一冊四角
測驗中重要之事項，均已論及，而於最近量表之編造法、各種測驗之結構、測驗結果之解釋等，言之更詳。

（甲9）

商務印書館出版

第八屆遠東運動會

通告（九）

今日秩序

下午一時　棒球（棒球場）……（公開）
下午二時　網球單打（網球場）……中日（非公開）
下午三時　田徑賽（田徑場）……（公開）
下午三時　排球（足球場）……中菲
下午四時半　足球（足球場）……菲日（公開）

引翔鄉賽馬

陽歷九月三日四日即夏歷八月初八日初九日星期六星期日本會在引翔鄉舉行第廿五期賽馬，連賽兩天，每日下午一時起賽各賽十次，場內備有西餐茶點，特此公告

上海中國賽馬會謹啟　1178

交通部第一交通大學原名南洋大學續招男女新生廣告

名額　交通管理科一年級廿名　二年級廿名　三年級廿名　工程科一年級卅名　二年級廿名　預科四年級四十名

報名日期　報名期自即日起十二日止　考期十二十三十四號止　報名手續　親自到校繳納最近四寸半身相片（不粘硬紙）二張，報名費四元（考試期內由校供膳），畢業證書或相當成績證明書，並填寫報名單及入學願書，憑取所考畢業考日期另行公佈（附告二）本校學生住讀或通學均可（附告三）索取章程者須附郵花空函不復

報名及考試地點　上海徐家匯南洋大學校址　（附告二）本校爲研究交通學術及推廣交通事業起見設有特別生及推廣部生名額

◉◉◉愛國女學校招生

本校於八月廿六日上課。文科。體育科。初中科。小學科。尚有餘額。有志求學者。請即報名。隨到隨考。章程函索面取均可。校址：上海海甯路西首天保里（乘十八路無軌電車到海甯路下車向西）

校長季通　1186

勤業女子師範續招新生

本校教務會議決小學部各年級師範小學職業各科各年級均添招新生各十名，事務生十名，特設政治科，報名至九月十號截止

校長朱劍霞啟

中華滙業銀行廣告

本銀行在財政農商部註冊額定資本一千萬元，公積金及前期滾存金元三百二十萬八千餘元，收受國內外匯兌以及各種存放款項、抵押貼現、限價押匯、買賣生金銀等一切業務。總行設在北京，京內外分行設立已久，現又在天津設立分行，茲將通匯地點開列於下：（國內）北京、天津、濟南、青島、漢口、南京、蘇州、無錫、杭州、溫州、九江、福州、廈門、廣州、汕頭、奉天、長春、大連等處（國外）倫敦、紐約、香港、新加坡、孟買、東京、大阪、神戶、橫濱、長崎、名古屋、門司、下關、函館、小樽、朝鮮、京城、濟南、台北等處各界賜顧請駕臨福州路五號接洽可也　電話中央一九四一　經理室中央五六一又二六四七　出納科中央八四四四　總發部中央五五一又一九四六　1160

上海民衆對日經濟絕交大同盟委員會啟事（一）

啟者今報載日總領署通告各界略謂日本在山東之駐兵奉日皇論決定於八月卅一日起撤回以敦兩國睦誼云云，據此本會宗旨原爲反對日本出兵山東，今該國政府已實行撤兵，本會工作可以告一段落，爰於九月一日起亦可暫行結束，所有一切已往工作情形當俟整理齊楚後再行奉告，先此敬告　1177

上海民衆對日經濟絕交大同盟委員會啟事（二）

敬啟者本會結束在即，前有各行號前曾來會登記寄存本會之標單及定單等，請於三日（自九月一日起三日止）攜帶本會收條及圖記來會領還，爲荷，逾期本會不負責任，特此通告

上海特別市黨部懸賞緝拿兇手

本黨部青年部秘書劉紱烈士於八月三十日上午九時五十分在法租界徐家滙姚主教路電車站附近被兇徒慘遭暗殺，如有人將該兇手緝獲者，賞洋三千元，通風報信因而緝獲者，賞洋一千元，其姓名並爲嚴守秘密，特此通告　1167

國內記載

◉江南已無孫軍蹤跡

白何由龍潭赴甯

◎白崇禧何應欽今午由龍潭偕乘專車赴甯、（鎮江一日下午五時電）

◎軍訊、李宗仁担任甯垣衛戍、白崇禧仍將回滬坐鎮、（鎮江一日下午一時電）

◎長江南岸孫軍、昨日已完全解决、地方已平靖、（鎮江一日下午一時電）

◎南岸孫軍解决後、白崇禧下令各軍準備渡江、（鎮江一日下午三時電）

◎盤據江濱之孫軍、被第一第七兩軍東西夾攻、多落水而死、江面浮屍甚夥、（鎮江一日下午一時電）

◎三十日晚、通濟楚有楚同等五艦均停划子口、向孫軍陣地猛轟、徹夜未休、（鎮江一日下午一時電）

◎昨夜及今晨七時、浦口仍向下關發砲、以掩護孫軍後退、至十時始停、孫軍即退去、國軍第七軍有一部分已渡江、（鎮江一日下午一時電）

◎確息、孫軍此次渡江、實數共有六師二混成旅、渡江後即將各船撤回北岸、以作破釜沉舟之計、並在北岸布置大刀隊、阻止後退、（鎮江一日下午一時電）

◎孫軍十一師馬寶珩部虜俘三百餘人、今晨一時解滬、（鎮江一日下午一時電）

◎劉士林部俘虜一千餘人、今晚七時半運滬、（鎮江一日下午九時電）

◎十四師長衛立煌、今晚七時半乘專車往滬、（鎮江一日下午九時電）

◎李明揚今日下午五時由滬來錫、（無錫一日下午七時電）

◎鎮江卅一日來電云、已作總退却之孫軍、集中三江口、混亂已極、東西受夾擊、欲渡無船、在江面搭筏圖逃、被俘者無算、頗呈慘狀、（東方社一日上海消息）

◎龍潭水泥廠職工七十餘人、中流彈受傷、今日上午十一時偕傷兵車開常、旋轉往上海、（鎮江一日下午一時電）

◎十四師師長兼鎮江戒嚴司令龍潭前敵指揮衛立煌、今晨十一時凱旋、軍容甚盛、此次率兵十餘團、協同第七軍及第一軍一二三各師、與孫部五師一旅激戰四晝夜、自勘（二十八）世（卅）一日大捷之後、遂告肅清、計繳獲槍約萬支、子彈無算、大炮甚多、敵軍死傷近萬、俘虜倍之、誠南北戰事以來未有之大激戰、（鎮江一日下午二時電）

◎下蜀來電　各報館均鑒、此次孫逆傳芳收拾餘燼、期燃死灰、乘霧偷渡、倖圖一逞、我軍因在休養期間、致未即集各部、將其殲滅、致使逆軍佔據龍潭、蔓延數日、苦我民衆、阻我行旅、深用內疚、當即連日調集所部、親自督師、協同第七軍將敵圍繳、已於本日午後二時、將該逆南渡六師之衆、完全撲滅、俘獲無算、孫逆所部、精銳盡喪、是誠釜撲滅、自取滅亡、特電謹聞、何應欽叩世申於龍潭車站發、

◎淞滬衛戍司令部捷報第十八號、頃接王參謀長東電開、此次孫逆以全力南渡、能於數日內渡過六師二混成旅之衆、我軍倉卒間以第一七兩軍精銳兵力、聯合海軍、相與周旋、激戰週星、始將該敵擊破、繳械四萬、擊斃餘、江中浮尸本斥、水爲變色、而俘虜尤鉅、恐自赤壁之役後、此爲第二次矣等語、特此捷聞、淞滬衛戍司令部參謀處啓、九月一日、

◎十四軍第二師第五團、今晨八時開回無錫原防、（鎮江一日下午一時電）

◎上海警備師一部分在常繳械後、今午運滬遣散、（常州一日下午三時電）

新新公司　永安公司　先施公司
夏歷八月初七日起
大減價二十一天

◉滬甯路即將通車

◎下蜀附近一七一公里處跌翻車輛、已納入軌道、路軌亦已修復、三日內可通甯滬客車、(鎮江一日下午十時電)

◎昨夜南京開出救險車一列、至龍潭、今晨該段路軌已修復、(鎮江一日下午一時電)

◎此間今日開行往來常鎮區間客車各一列、(鎮江一日下午二時電)

◉譚延闓訪蔣介石

◎譚延闓東(一日)日過甬赴奉化訪蔣介石、蔣現居雙天墨莊、(寧波一日下午八時電)

◎陳銘樞斯烈今日午後先後蒞杭、(杭州一日下午五時電)

◉武漢要聞

張發奎已抵港

◎徐謙赴潯、(漢口二十七日下午八時電)

◎夏斗寅有任爲四十六軍長說、(漢口二十七日下午八時電)

◎中央已任鄧錫侯第六方面軍總指揮、劉文輝第七方面軍總指揮、田頌堯第八方面軍前敵總指揮、李家鈺廿二軍長、黃隱廿三軍長、陳書農廿五軍長、(漢口廿一日下午八時電)

◎潯電、李濟琛派代表來鄂、與唐生智解釋隔閡、並願送宋鶴庚出境、(漢口二十七日下午八時電)

◎耿丹照中將陣亡例議卹、劉佐龍將開審、(漢口廿七日下午八時電)

◎張發奎豔(二十九)日抵港、李濟琛派徐景唐赴港慰問、世(三十一)日返省、謂張暫在港稍息、遲三兩日始到省、(香港一日下午九時電)

◉晉軍之舉動

◎某方息、晉閻仍持保境宗旨、對軍事不助任何方面、故石莊完全撤兵、難望實現、惟京石通車、或可辦到、(北京一日下午五時電)

◎石家莊晉軍、已將晉省直轄軍隊撤回、但徐永昌部未動、同時晉閻在娘子關天鎮及邊境各地布置防禦工事、閻之態度不明、(北京一日下午三時電)

◎晉閻派徐永昌爲京漢正太護路總司令、(北京一日下午十時電)

國際記載

◉芳澤與日記者之談話

一日北京電、日本芳澤公使本日與日本新聞記者爲共同會見、當時公使聲言、外交團接南京政府裁釐加稅無期延期及保留關稅自主之實行之正式通告、甚爲滿意、至滿蒙諸懸案、向來作爲地方問題、在奉天就地折衝、且就其本來之性質及從來之結果而論、自以東三省實際之主要人物張作霖爲相手、最爲妥當、決非因藐視外交部而有此結果也、交涉之相手、恐係楊宇霆、地點及日期尚未決定、總之務使此等問題作爲地方問題、與以中央政府爲相手之改訂通商條約會議等、當顯然區別辦理之、至於近日將繼續開議之條約會議、俟兩三日內與王外交總長會見後、擬即商定議題及日期、日本派兵[illegible]領、完全係自主的行動、無向中國方面[illegible]云、(東方社)

◎奉天派探悉閻錫山對馮玉祥行軍事共同作戰、閻氏於山西軍幹部之軍事會議、討論對於此事應採何種態度、討論之結果、決定始終努力保持保境安民之宗旨、對於奉軍則與以有好意的精神的援助、晉軍之撤退石家莊、或即依據是項之決定、奉天方面已決定派三四兩軍赴石家莊、(北京一日東方電)

◉奉魯軍訊

◎張作霖張宗昌會商(一)出兵攻豫、須俟晉閻對石家莊讓防有澈底表示後實現、(二)調魯軍赴徐蚌助防、(北京一日下午九時電)

◎劉志陸云、所部軍隊集中曹州、俟京漢線石莊問題決定辦法後、即回防指揮、(北京三十一日下午十時電)

◎陷(三十)午奉張派師景雲齎直督印來徐、褚玉璞在徐行接印禮、(徐州三十日下午八時電)

◎院訊、孫傳芳在六合大河江指揮軍事、(北京一日下午五時電)

◎孫傳芳派代表來、索軍餉一百五十萬、當局力籌二十萬、交該代表帶回、(北京一日下午五時電)

◎世(三十一)晨褚玉璞親祀孔、行跪拜禮、(徐州一日上午三時電)

◉閩粵擊敗葉賀部

◎柏天民儉(二十八)日電潮梅警備司令部、瑞安葉挺賀龍兵力約六團、儉日被錢黃兩部圍擊、紛紛潰逃、獲槍械軍用品俘虜無算、又第八路總指揮部兵站部電、葉部在會昌被第七軍及二十師新編一師包圍、(香港一日下午九時電)

◎汕訊、葉挺賀龍經石城瑞金入閩汀州、閩電粵令潮梅警備司令部會剿、何輯五調駐惠二團增防蕉嶺、(廈門一日下午十時電)

◉粵省積極維持中央銀行

◎古應芬令各縣尅日籌欵解廳、又令各省各捐稅繳預餉一月、以厚中央銀行基金、(香港一日下午九時電)

◎陷(三十)日下午、總商會商董八十餘人會議、討論募集千萬公債、議決由雜行擔任六百萬、按商業照資本額每千認七十元、月息一分、至中央紙幣十足通用、即向中行自由提回、最遲亦不過一年、餘四百萬、由銀業行擔任、但該行代表李子平謂須集議、始能決定、(香港一日下午九時電)

◉日本外交官將有更動

一日東京電、日本外交官將於十月中、舉行大更迭、松平大使駐英、殖原大使駐法、長井大使駐俄、出淵次官使美、廣田歐美局長陞任次官、(電通社)

◉日本全國之地震紀念

一日東京電、今日爲日本大地震四週年紀念、全國各處均於晨十一時五十八分靜默一分鐘、蓋此爲當日地震發作之時刻也、(路透社)

◉印度兩教徒衝突

▲印教徒與回教徒……死十三人傷九十六人

三十一日印度巴里萊電、印度教徒今日出會游行、經過回教堂門首、音樂大作、致與回教徒衝突、死十三人、傷九十六人、事態嚴重、警察向衆開槍十六響、並召集軍隊、始克維持秩序、(路透社)

◉法政府戰債券大漲

三十一日紐約電、華盛頓負責方面消息、美財長梅隆由歐抵美時、將提出在美募債續抵償美國所欠約值七千萬元法國八釐債券問題、美國從前所抱法國如不清理戰債、美國不許其在美募債之政策、大約可不履行、庶使法國可少出息金、此議已傳聞於公債市場、故法政府七釐五戰債之價格已逐一二五•五、此爲該債券在美售得之最高價格、(路透社)

◉飛行消息彙聞

一日加拿大倫頓電、杜萊大尉與加爾夫中尉駕駛汀森式單葉飛機聖約倫加秋士號、今晨五時三十四分飛往倫敦、以博彭士氏所懸賞金二十五萬元、該機曾於八月二十九日出發、因遇風折回、(路透社)

三十一日君士坦丁電、美人白洛克等之飛機、已由寨京抵此、當道因其不遵守某種手續、故禁止其立即飛行、致行期須延一日、大約明日可出發、(路透社)

一日東京電、格克訪日飛機、於今晨抵日本太刀川飛行場、(電通社)

一日東京電、訪日俄國飛機今晨由岡山出發、至午後零時四十五分、於熱烈歡迎中、抵最後着陸地之立川、(東方社)

◉閩省政聞

◎省政府委員會議決發行善後公債三百萬、又由省政府推庭長一人、審判員二人、省黨部司法籌備處各推審判員二人、組織特種刑事法庭、(福州一日下午一時電)

◎本日各界舉行關稅自主示威運動、(福州一日下午八時電)

◎漳州撤消米捐、(廈門一日下午十時電)

◎海軍有將接防莆田訊、(廈門一日下午十時電)

◎客棧業公和社與太古六行船價爭端、東(一日)日解決、華商四輪仍駛六行、票價不定、由十八元遞減、雙方簽字、取消抵制、金生輪今晚開行、(廈門一日下午十時電)

◉北京彙聞

◎使團今晨在荷使館會議、芳澤報告駐魯日兵、實行撤回、滿蒙交涉、已與楊宇霆交換意見一次、因此係地方問題性質、或將來直接在奉天會議、(北京一日下午七時電)

◎芳澤將訪王蔭泰商中日修約續議日期、(北京一日下午七時電)

◎中西修約、我國草案已送西使館、候西班牙政府復電到京、方開議、(北京一日下午九時電)

◎財部以煙酒稅作抵、向華銀團借欵四十萬過節、銀團尚在考慮中、(北京一日下午五時電)

◎財部將實行徵收民十所定之官吏所得稅、(北京一日下午一時電)

◎京都地方自治會推舉王士珍趙爾巽面奉張、請免徵房捐、(北京三十一日下午七時電)

◎胡仁源兼文科學長、(北京一日下午一時電)

◎東(一日)日閣議、決任袁[illegible]爲天津鎮守使、孫魁元爲口南鎮守使、(北京一日下午七時電)

◎林憲祖電院、報告駐魯日軍、定庚(八日)佳(九日)兩日由青島登輪回原駐地點、(北京一日下午二時電)

◎交通部今日宣稱、津浦鐵路用費上月已大減輕、京奉鐵路每月亦減七萬三千元、鐵科長大會今晨開幕、討論營運及減輕經費等事、(北京一日路透電)

◉北京在押學生釋放

農大新近被捕者未釋

◎陳興亞今日下午召集北大師大女師等校長茶話會、說明前次拘捕學生經過、當令將在押之學生袁世同等四十二人齊集會場、陳勸誡後即交各該校長領回、惟農大此次被捕學生未提及、(北京三十一日下午七時電)

◉輪船連續遇盜擄刼

新濟之後有日升

◎招商新濟輪在三都澳被盜擄刼、(廈門一日下午十時電)

◎怡和公司之日升船由汕頭赴上海、八月三十日爲假充船客之海盜多人所搶刼、並被迫駛至大鵬灣、被刼去値萬元之物、並有船客七人被盜擄去後、日升乃開抵香港、(香港一日路透電)

◎新濟船長語人、謂由滬開向福州時、共載船客三百九十六人、中有三十六人爲海盜、羣盜發難時、開槍約三十響、強令船長向香港開行、船客船長皆遭搶刼、船抵福州後、海軍當局將三買辦拘去、謂有通盜之嫌疑、(福州一日路透電)

◉北京公債市況

◎今(三十一)日公債市、前場九六開盤一八四、收盤一八八、後場開盤一八六、收盤一八五、成交一百四十萬、柒長四五五、(北京三十一日下午七時電)

◎今(一日)公債市、前場九六開盤一七五、收盤一六八、後場九六開盤一六三、收盤一七二、成交二百四十萬、整陸四六、柒長四三二、(北京一日下午七時電)

◉武漢黨部政府準備遷甯

九月五日一律遷甯
陳公博返漢料理
九江會議情形之報告
馮玉祥與川方之表示

漢口通信、武漢中央黨部、國民政府、及各部院、軍事委員會、均限於九月三日以前籌備齊全、先後遷移、至九月五日一律赴甯、以備九月十五日在甯開會、各部分除預備極小部分爲漢口留守、辦理未完事件外、其餘盡數遷往、故近日各處籌備結束及遷移事宜、非常忙碌、即中央宣傳部所辦之中央日報、亦準備遷滬、漢口黨報僅留民國日報楚光日報二種、此間各黨領多已赴潯、據二十三日所得九江來電、李宗仁於二十二日到九江、各委員均由牯嶺來潯、在張知謀宅會議、議決(一)譚延闓孫科與李宗仁偕乘蜀濱輪赴甯、(二)汪精衛顧孟餘等於二十五日接續赴甯、(三)唐生智回漢指揮各軍攻蚌埠、(四)陳公博即返漢、料理各部府院會遷甯之事、(五)政府欵部準一星期內赴甯、(六)南京由第七軍李宗仁部衛戍、(七)限前方軍隊即日肅清津浦南段、以上七項、則會議結果之所得聞者、

昨(二十四)日中央執行委員會秘書處通告各職員預備赴甯、其通告云、

爲通告事、頃奉汪委員等自九江漾(廿三日)電開、中央執行委員會國民政府、軍事委員會均鑒、本月二十日中央擴大會議決議、剋日遷都南京、並派兆銘等前來九江、料理進行、茲已準備略妥、謹即通日赴九江、偕直赴上海、再轉南京、臨行時會銜勞工部告所有職員、從速撰擬一切、本日延闓•科•先赴南京、公博即回漢口報告、兆銘暫留九江、俟派船來漢口迎接、即令全體啟程、先此電達等因、奉此、相應通知本會全體職員、一體知照、務希則行預備一切、爲荷、

陳公博業於二十四日下午抵漢、中央又發出通告、請陳公博同志由潯來漢、囑本會各部處於三日內準備完畢、候令出發、遷往南京、並定於二十五日在本會議廳開臨時會議討論一切云云、

陳氏到漢之後、各處均欲知九江會議之內情、各報記者均往探問、據陳主任云、李宗仁同志於二十一日下午五時到潯、當晚與中央委員在九江會見、席間有汪精衛•譚延闓•孫科•朱培德•李宗仁•唐生智•程潛•及陳公博諸同志、先由李同志報告南京方面情形、略云、蔣介石此番解除軍職、宣言下野、實出至誠、本月七日、蔣和何應欽白崇禧以兄弟等三人商量下野事、陳述三四月來所受種種痛苦情形、及不得不下野的苦衷、並將軍事善後諸端一一指示、兄弟等知其已具決心、並爲甯漢二方早日復合起見、不敢加以堅決之挽留、以免貽誤時機、當時蔣氏即囑秘書起草下野宣言、八日發出、內中經過情形、除我等三人知道外、外面全未預聞、近聞南京有一部分人想迎蔣回甯、彼等實不知道事實上困難的情形、最後李同志很表示很懇切誠摯的要求、請早日遷甯、因爲南京自蔣氏離職後、黨政府人員全已解體、津浦路軍事亦頗緊張、非即日遷甯、不足鼓舞諸同志的精神、安內攘外、務請主席團即席決定遷甯日期、以便返甯籌備一切等語、當晚主席團見李同志態度非常懇切、答允在可能的最近期內遷都南京、席上即決定請譚延闓孫科二同志偕李同志先往、所有南京衛戍事宜並請李同志担任、不另派軍隊、俾得集中黨命勢力、應付津浦路上戰事、李同志表示完全負責、譚孫李三同志前日離潯、今日可抵南京、汪顧于諸同志現在九江、派兄弟返漢料理遷甯事宜、現擬限三日內預備完竣、候船出發、昨由九江致電甯滬當局、飭招商三北二公司船速開來漢、惟途中有無阻礙、現難決定、如果招商三北不能來、仍由湘蜀等艦來漢運載至九江、會同汪于顧諸委員同時赴甯、

在武漢中央黨部國民政府遷甯之際、川豫兩方、均有表示、馮玉祥對於合作、前曾有一電、已紀前日通信、現在一電、大意略謂諸同志指導革命、努力黨國、解決糾紛、集中全力、不特大局攸關、即玉祥數月來所感痛苦、亦並消釋、撫衷循省、慚汲交縈、玉祥愚戇、雙方發罪、游集甚多、若能從此會議、一併致力北伐、完成革命、奠定黨國、則雖百罪莫死、亦無怨尤、若大會之決議處分、玉祥絕對擁護、不敢稍有片刻之遲延、致誤黨國之利益、區區血誠、伏維鑒察云云、川省方面、武漢政府曾派張篤倫前往萬渝、昨來電云、職抵渝三日、已與劉軍長甫澄(湘)暢論近事、其主觀甚爲平正、無隔離之點、事實上當相於複雜情況之中、加以詳慎之商榷、方能表示辦法、已將大體意見交換、三數日內、當可條舉以聞、並聞派省員來漢接洽、外間所傳再行出兵之說、純非事實、擬即日內赴省、川中各部、均銳意整頓軍隊內部、爭戰之勢漸平息、如能秉命中央、合圖安靜之道、亦可能之希望也、謹聞云云、亦可徵川省之現狀與趨向也、

國聞通信社漢口通信云、自九江會議決定於九月三日以前遷甯後、譚延闓•孫科偕同李宗仁於二十三日晚乘濟蜀艦赴甯、留汪顧于在潯、聞將於第二批向甯出發、頃悉蕪湖方面於二十四日下午四時有電來告譚孫行程、謂譚孫於本日午前十一時行至距南京五十里之地、時値江北孫部部隊、用民船渡江、比由甯方水軍、及我艦隊圍剿、溺人甚多、我軍僅死小兵一名、傷三人、及艦中汽管微損、現江防安謐云云、

此間第一批出發機關、殆爲交通部及總政治部、交部赴甯指揮部署員爲電政處長沈卓吾、離漢今已逾旬、總政治部赴甯籌備者爲程源希、程已於二十六日東下、並聞總政部遷甯後、將於漢口設立辦事處、指導上游各軍政治工作、第二批赴甯者當爲外交部、查外部自陳友仁於兩星期前、代表武漢赴日內瓦、出席國際聯盟會議、直至陳已自滬放洋後、始略予變更、陳離部後、職務即由中人員收拾文件、候命偕同全體人員向甯出發、當此事務緊張之時、上海電報忽於二十六日下午約一時起、迄今仍被阻不通、據查漢口只能直達安慶、從蕪湖起、即不通、原因不明、此間電局、昨夜奉命從二十七日起、凡發商報、一律收現洋、滬電不通、致京各處電報、亦莫由轉發、故本日電局同時異常清閑、郵政局亦於二十六日奉到交部命令、從今日(二十七)起、凡往局購用郵花者、一律須交付現洋、查漢口實收現洋機關、本月十九日實行者、有內地徵收局、淮鹽局、特捐局三處、今連郵電二局、共五處矣、(八月二十七日)

◉李濟琛黃紹雄對時局之表示

主張甯漢合作

自蔣介石下野後、李濟琛之態度如何、殊爲世人所注意、記者對于此事、曾走訪李氏左右某職員、詢以李氏之真正態度、據謂蔣氏下野、甯滬各軍、大多數主張甯漢合作、李宗仁白崇禧等、曾迭電徵詢李氏意見、彼亦表示贊同、余(某職員自稱)等昨赴梧吊唁李太夫人之喪時、得與李氏面晤、詢以應付時局意見、李云介石同志之去留、係屬個人問題、甯漢合作、則關係大局、今者合作之時機已熟、甯漢兩方同受命於黨、凡武漢諸同志、近亦洞悉共產黨危害本黨之陰謀、起而清黨、前此雙方誤會、自當渙然冰釋云云、及昨(二十四)日總部始將李氏與黃紹雄聯名發出對時局主張之兩電、交黨報發表、茲照錄如下、

▲致馮玉祥電

開封馮總司令勛鑒、目前最重要問題、厥爲團結全黨力量、以殲除共產黨、繼續北伐、迭次電武漢同志陳述一切、現贛閩之殘燄日張、共黨之根株未去、若再相持不悟、是自爲鷸蚌、以待漁人、黨國存亡、關係極大、弟等終日憂懼、謹陳鄙見、首都在甯、早經決定、武漢負責同志、即可逕行赴甯、俾中央早日合一、在甯召集全體執監及軍事會議、若徒爲正統之爭、或爲地點之爭、殊失革命黨人相見以誠之旨、徒延糾紛、介石同志年來爲黨奮鬥、艱苦備嘗、此次共黨構陷誣揑、無所不至、彼一再宣言、共黨肅清、即行引退、以明初志、今介石同志決意辭職、當此危急存亡之秋、萬望一致主持、共維黨國、迫切陳詞、佇候明教、李濟琛黃紹雄叩删、

▲致武漢要人電

國急、沿途不得停留、漢口汪精衛先生、譚組庵先生、唐孟瀟(生智)兄、程頌雲(潛)兄、南昌朱益之(培德)兄、張向華(發奎)兄勛鑒、迭電敬悉、共黨之叛迹既明、凡我同志、自當聲罪致討、以除禍本、則前此吾黨之因共黨而起之誤會糾紛、亦應立即解釋、故目前之最大問題、厥爲團結本黨力量、以求殲除共黨及奉魯軍閥、完成國民革命、若徒爲意氣之爭、置革命事業於不顧、則與十餘年來軍閥之爭何異、將何以對國人、何以對總理及死難諸同志、濟琛紹雄愛黨愛國、不敢後人、前以共黨陰險毒辣、故有清黨之主張、今幸奸謀敗露、事實大明、實認爲吾黨重新團結完成革命事業之最好良機、稍縱即逝、兄等明達遠勝於弟、如荷贊同、雙方皆以眞誠相見、共循三民主義正軌、努力奮鬥、黨國幸甚、迫切陳詞、企候明教、李濟琛黃紹雄叩删、

上下千秋

◉多難興邦

(雲棠投稿)

夫興邦豈易言哉、又況値內政外交際乎、多難之時乎、惟愈以其多難而人民救國之心愈烈、愈以其多難而國家振强之機愈多、昔越王勾踐苟無吳王之侵辱、則何能臥薪嘗膽、未十年而使吳爲沼乎、故知國之多難乃國之福、第恐其不能乘此時機自奮而起、則此多難實足亡國、又何能冀其興邦乎哉、試觀昔年之印度波斯朝鮮埃及、孰一非多難之邦、何以竟致亡國而不能興强耶、則吾人不幸而丁此多難之時、庶知强弱繫乎此、興亡亦繫乎此、能不一致同心力圖自振也耶、國人其共勉之、

第八屆遠東運動大會特刊

第七期

本刊照片先到先排不分次序

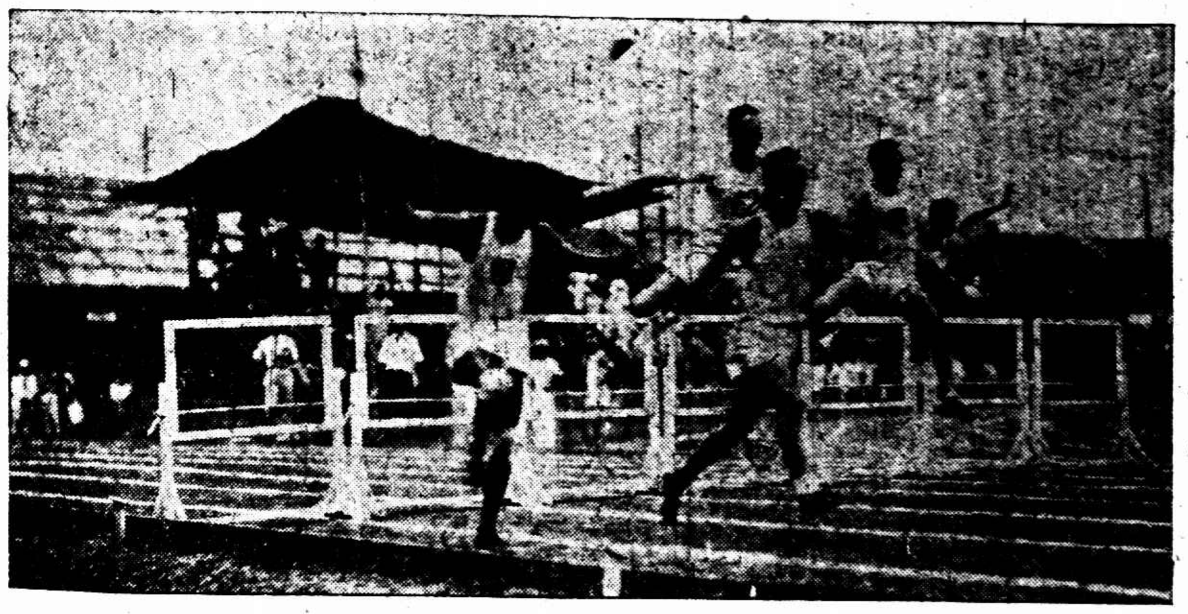

公開運動中之高欄賽跑（本館張有德攝）

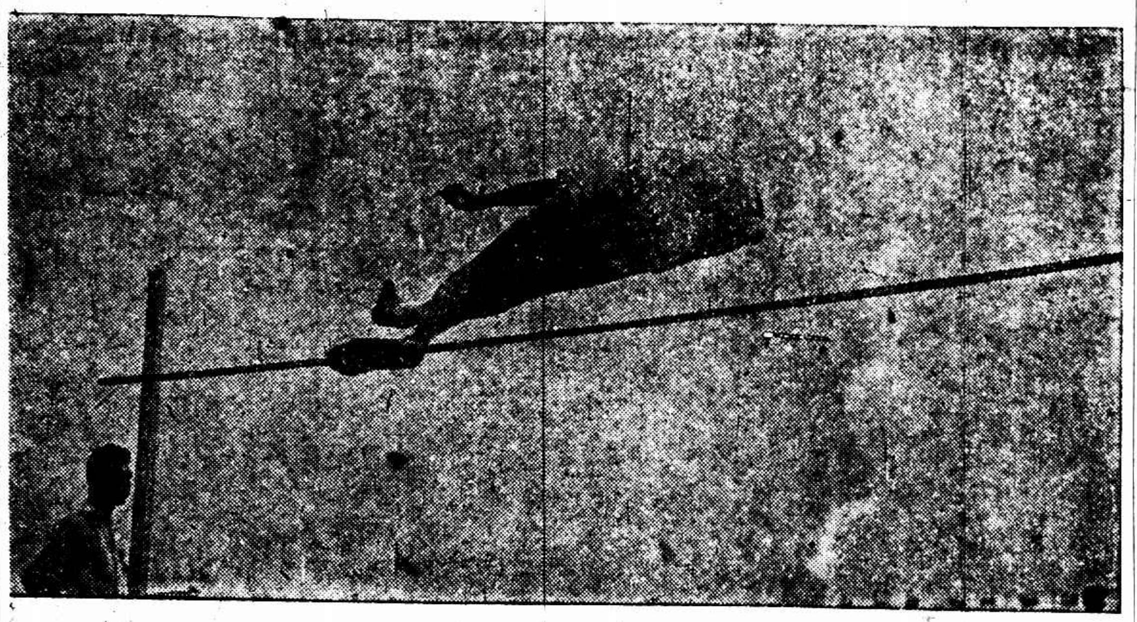

公開運動中菲律賓託力別亞(S. Toribio)跳高之姿勢

菲律賓排球隊球藝最精之亞別爾(E. Obial)（本館張有德攝）

中國女子排球隊長盧惠卿女士（郎靜山君攝）

日本女子排球隊長辻本敏子女士（郎靜山君攝）

日本領隊多田（本館張有德攝）

菲律賓游泳選手全體（王開照相樓攝）

公開運動中百米賽跑將近終點（王開照相樓攝）

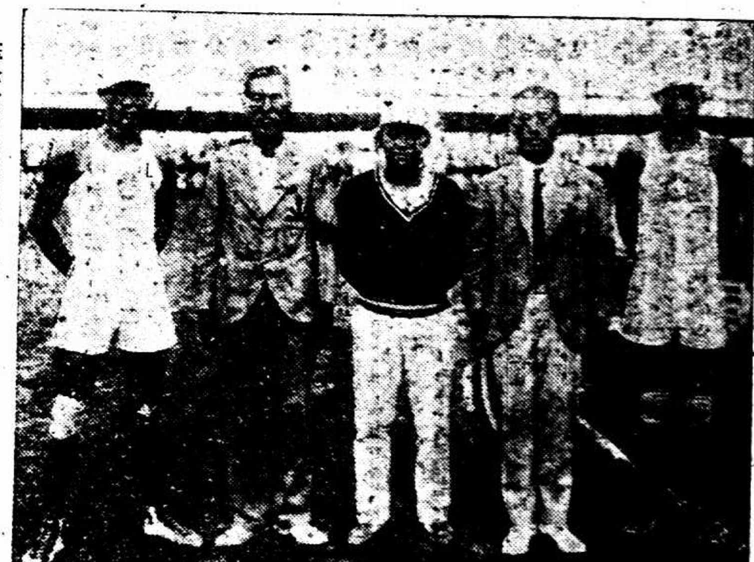

日菲監督合影（日）多岡及渡边（菲）羅澤及代美安（王開照相樓攝）

菲律賓田徑賽領隊（左）及跳高第一託力別亞(S. Toribio)（右）（王開照相樓攝）

公開網球選手全體（本館張有德攝）

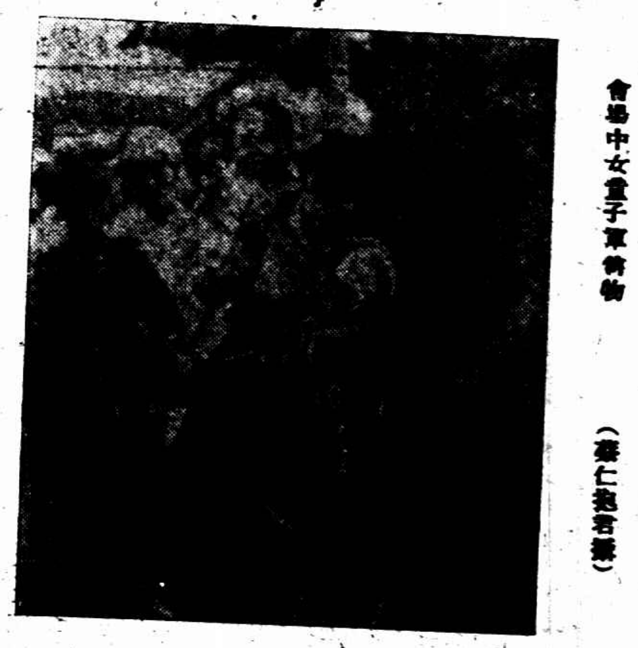

會場中女童子軍賣物（蔡仁抱君攝）

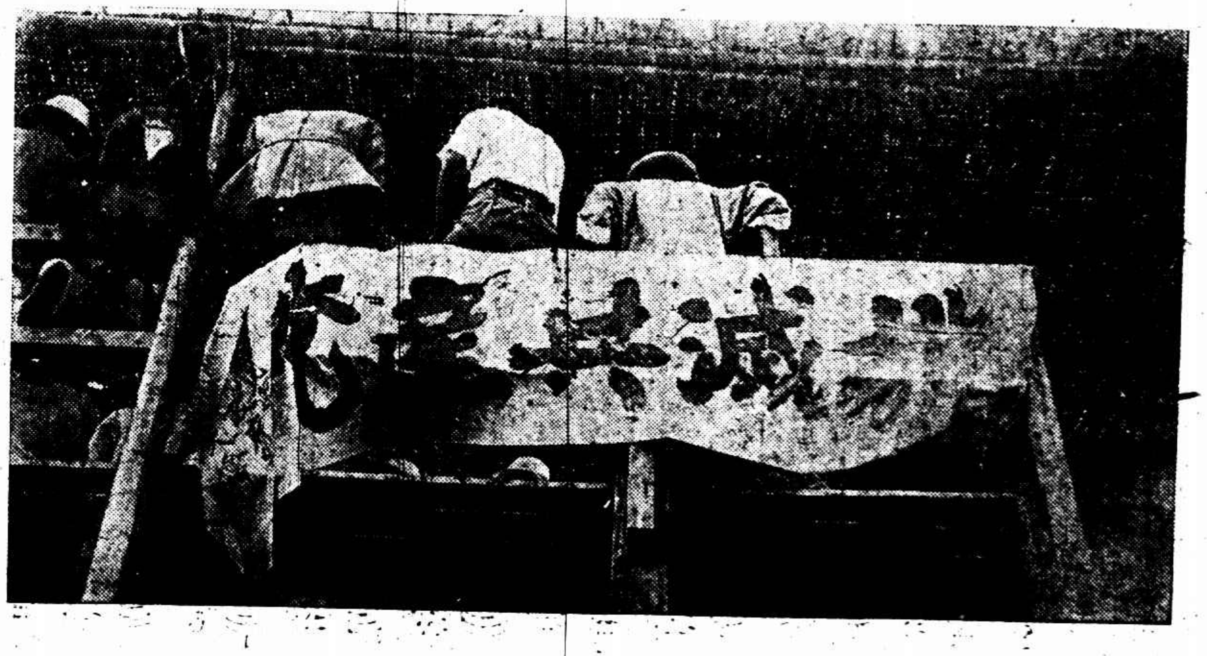

會場中看台及標語

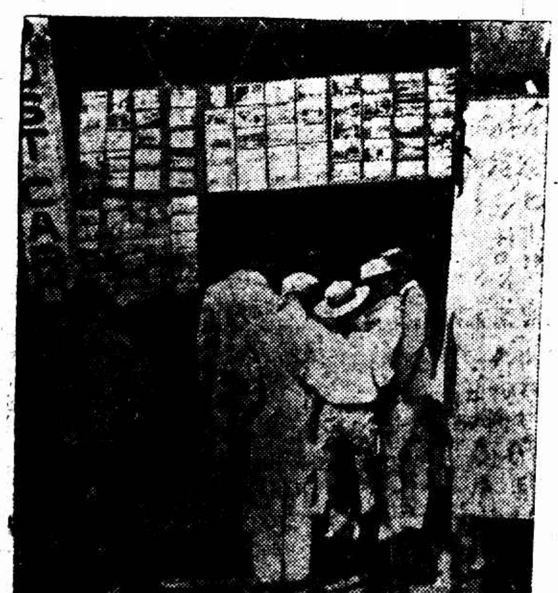

會場前日本人所設之販賣處（本館張有德攝）

第八屆遠東運動大會特刊

第七期

本刊照片先到先排不分次序

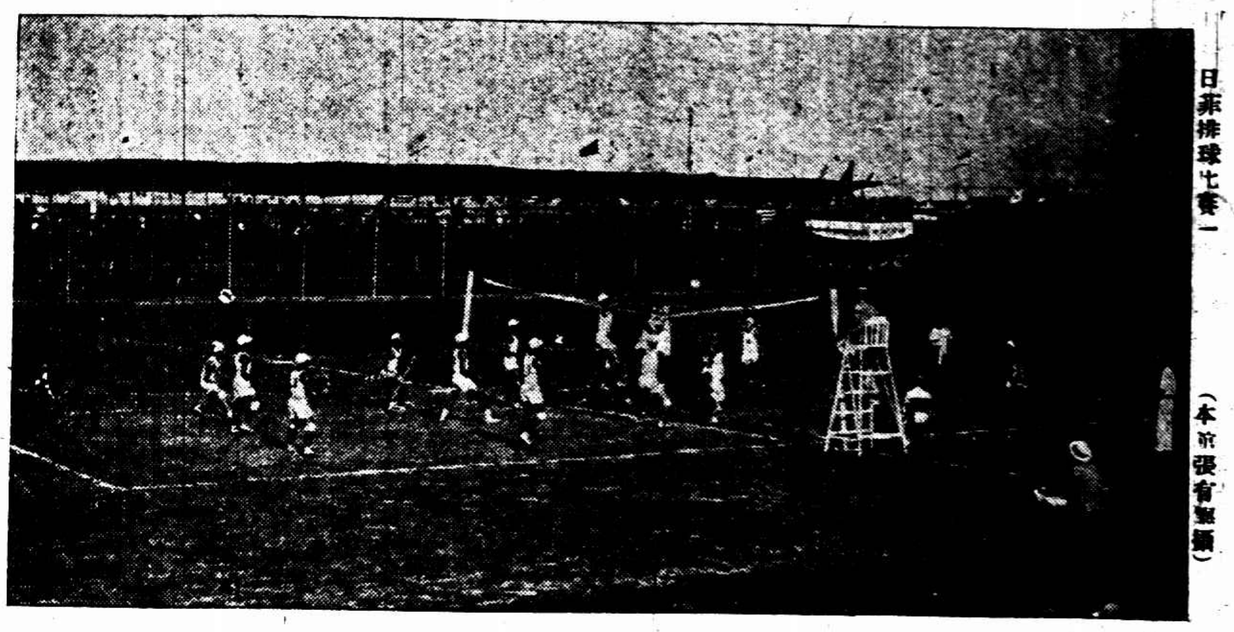

日菲排球比賽一

（本館張有德攝）

日菲排球比賽二

（王開照相樓攝）

公開運動中擲鐵餅第一日本沖田芳夫之姿勢

（王開照相樓攝）

日菲排球隊合影

（王開照相樓攝）

公開運動中跳遠第一日本村上國平之姿勢

（王開照相樓攝）

中日雙打網球比賽

（本館張有德攝）

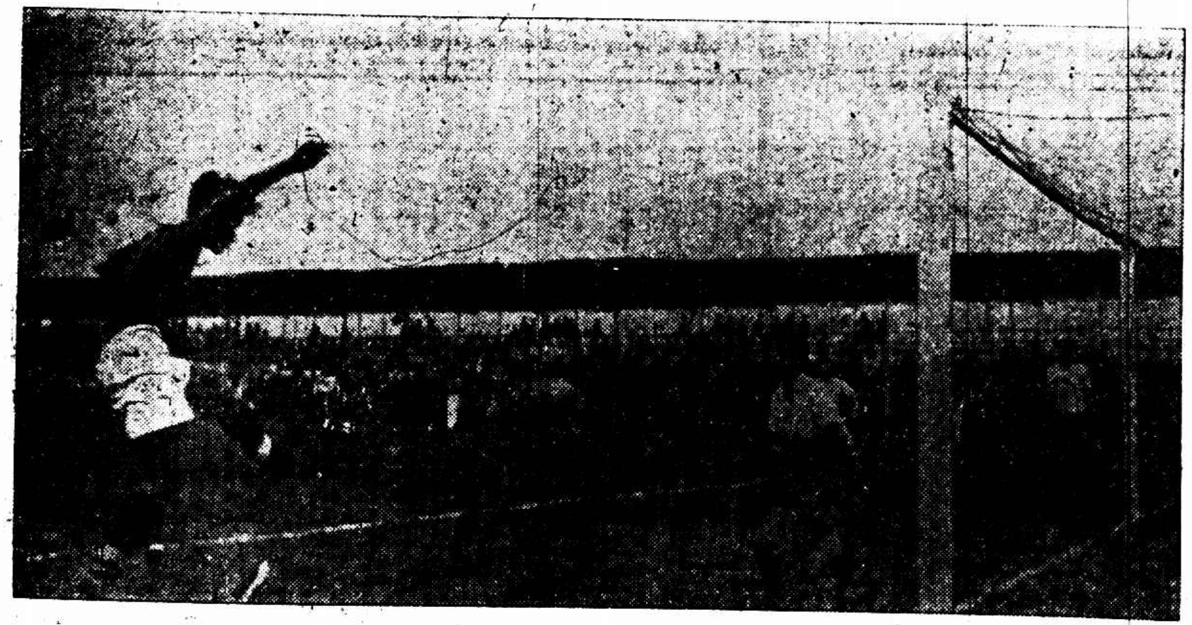

中韓公開足球比賽

（王開照相樓攝）

女青年會學生開會歡迎女選手，昨在圓明園路十八號東道廬舉行

（郎靜山君攝）

中日雙打網球比賽中之日本選手「左」井上「右」松浦

（郎靜山君攝）

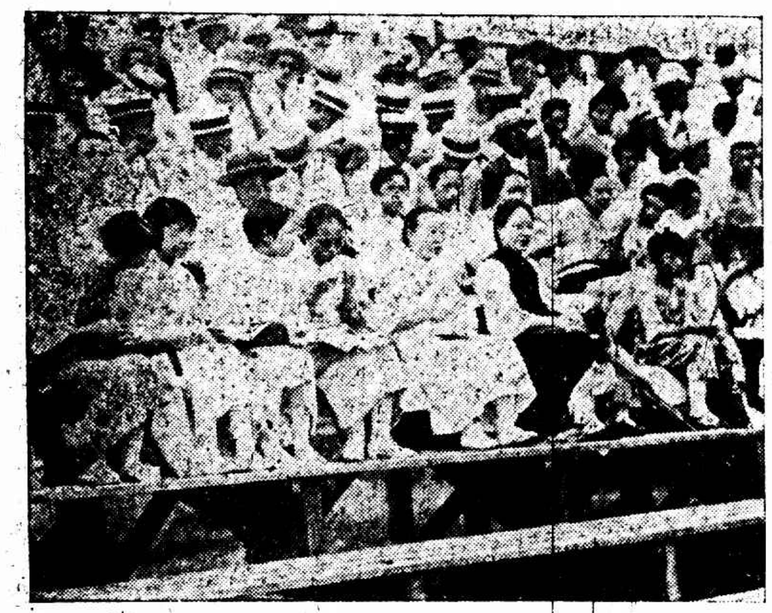

網球場上之觀衆

（本館張有德攝）

公開百米賽跑

（王開照相樓攝）

公開千五百米賽跑

（王開相照樓攝）

◉何健到皖後之安慶狀況

▲省政府之又一風潮
▲劉建緒任衛戍司令
▲商界籌款維持軍需

安慶通信、江左軍總指揮第三十五軍軍長何健、二十三日午後抵安慶、駐節城內第一師範、何到皖之日、在軍部稍事休息、即至省政府、與農商兩會及各界歡迎代表見面、當衆演說、首先表明態度、爲反共倒蔣擁唐三項、大誡省政府各委員及各黨部人員、走避一空、實屬不解、非共產黨徒、均係站在一條線上、極希望未離皖垣者、出而照舊供職、共濟時艱云云、是日該軍政治部、亦派員赴各團體各報館實行宣傳工作、大致計分四項、㊀江左軍此次到皖、係過境性質、前方軍事吃緊、是以隨到隨開、㊁江左軍此次東下、行軍所需、大部攜帶漢口中交兩銀行以及中央銀行發行之紙幣、何軍長到後、自有辦法、在辦法未定以前、希望商界格外通融、勿得拒絕行使、㊂民衆團體、不必解散逃避、極希望回復原狀、互相聯繫、進行工作、㊃本軍各部隊陸續到皖、或暫居民房、或借用團體學校、但具團體如果恢復、學校如若開學、即行遷讓云云、省政府自主席以次各委員及各黨部長、均將印信攜走、祇有建設廳印、張秋白廳長留下、由科長聶國華保管、現在照常辦公、無論何項公事、皆借用建設廳印、省政府秘書鮑植、經衆公推、維持一切、儼然一主席也、不過緊要事件、均須秉承何健核示遵行、何到皖之日、曾表示對於行政上概不干涉、現因皖垣各機關主任人員、均已離省、自二十二日以後、僅有安慶市公安局長陳鳳生、懷寧縣縣長向道成、維持地方秩序、何氏因又表示、自本年八月十日省政府正式成立之後、所委任之各機關人員、如已他去、自應委人接替、未走者照舊供職、其應行委派人員、開單呈請中央政府給委任事云云、昨(二十五)日何以皖垣防務重要、應派員繼續衛戍事宜、當決定以第二師師長劉建緒、委任爲安慶衛戍司令、何即開具名單、送交鮑植、用省政府名義、預發委任、鮑不敢照辦、仍請何委任、劉師長奉委後、即於二十四日下午布告就職、並頒布衛戍禁令、據聞江左軍[illegible]係由正面順流而下、三十六軍軍長劉興[illegible]所部、亦經退皖、張部係由大江南岸下駛赴寧、在浦口集合、開赴前方工作云、現在皖河安慶如常、惟何軍各部隊行軍所需、皆係漢口中交兩銀行紙幣、與中央銀行發行之紙幣、商界不肯收用、因之市面上發生恐慌、須經何氏與商民協會、中交兩行長籌商、出示布告、所有漢票一概不用、另行籌款、以濟軍需、據說中交兩行共認兩萬五千元、商界擔任兩萬五千元、二十五日午後二時許、商協會召集緊急會議、由各業分別攤繳、爲數不多、當易於湊集也、(八月二十六日)

◉皖省黨務政局之蕪訊

▲馮玉祥調停政局

▲安徽省政府遷蕪之後、因安慶近又發現多政府、致政局發生糾紛、馮玉祥得訊後、昨特致省政府電、其一謂長江軍事行動、已趨一致、希當先解皖北之危、皖局即寧漢既已合作、當不致再有誤會、已飛電汪譚廣設法挽救云云、

▲省政府移蕪後、規定每日開政務會議一次、張秋白周雍能兩委員、昨均由甯到蕪、

▲省黨部省清黨委員會、二十七日開聯席會、討論㊀咨請省政府通令各縣縣長公安局、保護黨部、㊁定期召集各縣黨部清黨委員來蕪、開聯席會議、討論黨務問題、

▲二十八日蕪湖各界假歌舞台開歡迎由省遷蕪之省黨部省政府省清黨委員會各委員、及蒞蕪各軍將士大會、到二千餘人、

◉陳調元江中擊敗孫軍

國民通信社蕪湖通信云、本月二十四日午前七時、北路軍總指揮第三十七軍軍長陳調元、帶同參謀副官軍需政治部處人員、乘澄平小輪開赴蕪湖、至大勝關、得砲兵第二團團副報告、謂近接探報、前方距離六七英里、有敵人孫傳芳殘部、約二團之衆、拉集民船三四十艘、小輪一隻、有潛謀渡江之勢、本軍砲隊、因陣地砲[illegible]之後、不能[illegible]、平靖小輪、開赴前方偵察、陳即命隨從各軍、嚴爲戒備、開足馬力、衝進至新紅基江心、突遇蜀濟兵艦自上游駛至、知係李總指揮宗仁、偕同孫哲生譚組安張秋白等由安慶赴寧、因放汽笛請其停輪、於是兩輪併歸一處、共赴軍艦磋話、而敵人正於此時、紛乘民船三十餘艘、滿載武裝兵渡江、陳總指揮亟令所帶兵士、非敵人接近本輪火力十分有效時、不得開槍射擊、敵見兩輪均無動靜、更益放心、鼓棹揚帆、竭力以進、澄平蜀濟兩輪之周圍、均爲敵人帆船所包圍、於是乃下令射擊、李總指揮宗仁、亦命盒子隊及蜀濟海軍協同掃射、八面分攻、由高臨下、槍砲齊起時、有敵軍船之舵工人等、均爭先泅水而逃、各敵軍均係北人、素本不慣乘舟、加以火力壓迫、更屬手慌腳亂、船皆順流而下、頃刻之間、被蜀濟艦擊沉五艘、被陳總指揮所部擊沉及落水者共二十一艘、均皆全無一人、順流而去、以大概計之、凡單桅民船每艘可載三四十人、雙桅可載八十人、死亡者在一千五六百人、凡乘船渡江者、無一生還、陳軍傷二人、蜀濟艦傷二人、死一人、至念五日該處砲兵第二團迎砲在蕪、在下流截獲敵人民船二艘、中有死兵七八、手機關槍六支、子彈五千餘發、

◉無錫軍訊一束

㊀十四軍軍需處[illegible]借軍餉六萬元、由[illegible]、業經各縣長邀集各稅收機關、開會議決、由各機關分別負擔、即日籌解、當日即席分認者、計稅捐公所一萬五千元、絲繭捐局一萬元、酒類公賣分局及江南菸酒局合認一千七百元、屠宰稅局六百元、紙箔稅二百元、禁煙分局四百元、鐵路稅局一千元、菸酒牌照稅二百元、縣政府二萬八千元、(連前已解一萬元、共三萬八千元)限三日內籌集、解往軍需處、以濟餉需、聞縣政府以近日忙漕收入無多、擬將征起之房租濟捐指撥、暫行籌墊借撥、㊁十四軍司令部、昨(二十)由車站長途話電、與丹陽十八軍(楊杰)交通處接洽、每日兩列各派官兵、當川駐站、傳遞軍中消息、現已實行、㊂十四軍司令部、通令常錫各車站路員工人、同昨日(三十)常林附近捕獲之破壞鐵路敵探劉某生、雖經訊實檢被、誠恐尚有餘黨、散[illegible]拿獲破壞路軌電線之敵探、而證據確實者、當賞給出力人員每名二百元、以資鼓勵、㊃十四軍交通處長章惠[illegible]、爲謀傳遞消息靈捷起見、昨派本處傳遞及電話隊官兵、台經通信班、分爲四班、輪流傳遞軍事消息、並委高石如爲隊長、㊄十四軍政訓處暨地方團體、發起之追悼北伐陣亡將士大會、原定八月二十日、在火車站曠場舉行、嗣以賴軍長赴寧、改期卅一日、茲以賴軍長尚未返錫、決再改期、

裂痕

（俞若冰）

幾位年歲相近的少年、聚在一間狹小而幽靜的室裏、關起了大廳的角門、與內室便暫時的隔斷、

外面的空氣很熱、涼風久不到這屋陰的深院、同時卻也免去太陽的來侵、所以這一羣少年便天天在這裏避著、可是他們自知是浪漫而不合時的、不能在廣大而有風的廳上、與人們一淘乘涼、此地之能蒙青睞、幽秘大概也是附帶的條件、

他們倆是一羣怪人、棄去了本來的名字、祇有別名諢號稱呼、什麼小啊、什麼蘭啊、有的好像馬路上流氓的名字、有的像美麗的少女之閨號、而且奇怪的裝束、更加可笑、夏天的早晨、卻有人戴著舊緞帽走出、好像有肺病也似的、這大概是浪漫的記號、也許是現代學生的特殊心理作用主持的、

這時候是上午八點鐘的辰光、上海報紙還沒有送來、這一羣不知愁的少年卻也有些覺得寂寞、而且大家的臉上、都像有不快的樣子了、不過他們還始終不願露出來、常用濃厚的煙霧、各人噴在自己的面前、想要把那不悅的面孔蓋住、大家可再不繼續的談話、祇有各自把頭低下、靜聽著樹枝上蟬兒的長鳴、

角門上的環兒、接連的響了三次、他們便被這陣號聲驚醒、便一個個的站起、將那白霧也似的煙景衝開、爭去開門、當門才開了半扇、他們看見了那門外的少年的時候、就不約而同的喊了幾聲「稀客、稀客」

「哈哈、小王你竟敢冒險麼、」

「難得、難得、」

「哼、我知道這是三跪九叩首換來的、」

「本來啊、甜情的味兒、早成了心的安慰、那[illegible]再記起我們這一羣浪漫的朋友呢」

這樣的諷刺言論、連珠砲也似的四面飛來、那才來的小王雖明白自己是衆矢之的、卻仍鎮著靜、繼續[illegible]的步子、有時也說道、[illegible]

「小王實是事忙、可是他始終沒有忘去我們的一羣、你看他今天還要與我們消磨半天呢」

這話雖是幫助小王、實在也是諒他的開心、因爲這幾天在小王新婚燕爾的時候、這明明是要他犧牲半日的閨房樂趣、衆人也明白這稱用意、所以便接著喊了一聲「贊成」、

小王怕衆怒難犯、便勉強的答覆了許了、他們果然是沒有可惡的記憶力的、在寶哥解釋之後、便仍舊坐下來、度他們以前的浪漫生活、一枝一枝的香煙燒去、他們奇怪的談話使一秒一秒的繼續下去、可是他們卻好像沒有以前快活、因爲他們覺得近來小王的思想、終有些與他們不同了、

那好酒的白豬、是一位矮小的怪人、在他的奇異的面孔上、現出他的熱烈、他是贊成獨身的信徒、這回遇著剛做新郎的小王、便覺得不快、他起先卻閉著好說的嘴、祇坐在屋角喝酒、後來酒越喝得多了、氣恐又更覺得難平、終於放下酒杯來、與左近的人談論獨身、在言語之間、對小王加了不少的抨擊、其中最使小王難堪的就是、

「我不娶親、因爲娶過親的人對於朋友都不如從前、所以我不娶親、恐怕我與不幸而蹈那些人的覆轍、以致忽略朋友、」

「對啊、你看我們的小王、近來對於朋友、不是大大的改變了麼、」那位老學究也似的老莊、也破例發言了、

小王本來是易怒的、今天卻不如從前了、雖聽了這些不願聽的話、仍舊和顏悅色的向大家解釋道、「不見得、不見得、不見得、」

「不見得麼、我前天去找你、你爲什麼遲遲的不出來、」

「還有呢、這幾天爲什麼不出來、」

「昨天老莊做主人的例會、你爲什麼不到、」

這樣的問罪之辭、又四面喊起、使小王要辯都不能、祇有無趣的走到留音機旁邊、隨便拿出一張唱片、方在盤上、假裝作開機、不理這些難解決的交涉、幸喜這張無意拿出的唱片、是一張西洋笑片、所以接着便有一片大聲的哈哈笑聲、將衆人的怨辭止住、

過了一些時候、鐘上連擊十一下、這一羣少年、覺得有些餓了、便催着寶哥去叫人辦飯、小王也乘此機會、假說着有事、告辭要走、寶哥還想留他、他卻始終不肯、終了只好讓他開角門走出、

當他走到大廳的時候、就聽見有些人說「小王與他夫人定過條約呢、每一來一個鐘頭、便要回去省問五分鐘、無怪他要與我們疏遠啊」、便接着又是一聲全體的笑聲、一直到小王出門上車的時候、仍舊聽得出、可是小王的心裏另有旁的事在、也不曾注意這些、

車子經過了幾所繁華的街市、又經過了幾處寂寞的區域、人間的冷熱、卻未曾擾亂了小王的靜思、他此時的心中、一會兒覺得快活、因爲離去了難堪的舊友、一會兒又覺得不快、恐怕今天出門久了、觸了他唯一愛好者婉的怒、幸而世界上的一切、終有達到目的之可能、幾十分鐘以後、小王到了他的久盼望到的家了、

小王匆匆的走進房去、預備向婉道歉、可是找了許多時候、卻終尋不到婉、於是乎獨自坐在窗下、猜想婉的行蹤、屏屏的幻思、使他多感的心靈中、現出許多悲傷畏怯的意味、對於他一般好鬧的朋友、發生了不少的惡感、

當他寂寞而難堪的時候、那唯一能安慰的婉方媚媚的走前、伊未待他發言、早用遲慢的語句、將伊走出的原因說出、「你出去不多時、便有我以前的幾位同學走來、強迫我到公園去看荷花、起初我用婉轉的言語辭謝、終禁不住他們諷激的言語拖去、所以更對不住你、不過你出去了這麼久的時候、也許有此對不住我呢、」

小王覺得實在對不住伊了、便更加的恨那些好鬧的朋友、於是不由思索的答道、「我麼、也被朋友強迫坐了這些時候、唉、朋友討厭、」

「朋友討厭、」婉也贊同這種言論、

「下次不與他們來往吧、」小王想出了妥善的方法、來做這次被損失的報復、一面將壁上所掛的以前幾位知己的合照拿下來、現出板壁上的一條裂痕、同過頭來、向床面前的新婚小照微笑、

◉蕪湖軍訊

▲三十七軍長陳調元、二十六日上午六時、集合所部各師團營在太古碼頭、舉行檢閱並訓話、

▲二十七軍已由大通開赴青陽、

▲此間下游前有敵軍偷渡、經陳調元乘艦[illegible]毀民船兩隻、[illegible]軍死數十名、獲機關槍六架、

▲當塗對江之和縣、前發現敵軍孫傳芳部、茲聞後方受包圍、已全部退出、(八月二十七日)

▲北路軍總指揮陳調元、爲注重沿江防務、特派第十七軍第一師師長丁翰東、率領全部官兵由此間開往西梁山駐防、並調永綏軍艦往來蕪甯間江面巡弋、又駐當塗之四十軍第一二兩師、亦奉令對沿江嚴防、加以警備、

▲安徽江防司令部由安慶移至蕪湖、司令王平階、業已到蕪、辦公處暫設中江旅館內、

▲新編第十軍長[illegible]寅、昨(二十八)晨乘漢利差輪由大通抵蕪、其所部第一師全體官兵、即於下午四時由通開抵此間、第二三師、准於今晚陸續開到、聞全軍集中此間後、即渡江向江北方面發展、

▲四十軍第三師全部士兵、於昨日由該師師長毛炳文率領開往采石一帶駐防、

▲三十七軍交通處、昨函公安局、轉知各小輪公司、以和州合肥等處、已入軍事範圍、所有來往該處之各小輪公司、一律禁止售票、並不准各輪在該兩處靠岸、以資防範、

▲第二路總指揮白崇禧、電請陳調元、速調砲兵一營、開往南京助攻敵軍、陳已訓令所部砲兵第二營苗營長、率部於昨日開拔赴寧、

▲四十軍第三師、頃在前方解來敵探嫌疑一名、已送司令部羈押、(八月二十九日)

◉蚌埠近訊

▲[illegible]於二十七日下午三時、由徐專車抵蚌、[illegible]與孫傳芳[illegible]各軍長會議軍事、

▲蚌埠近[illegible]大批知事、宿遷[illegible]・泗縣[illegible]・盱眙[illegible]・鳳陽[illegible]・壽縣徐興・潁州孫搢武・懷遠周[illegible]・五河許家驤・[illegible]陳昭・蒙城李聞・太和李莊・鳳台[illegible]研、

▲戒嚴司令部於二十七日早七時、槍斃匪首及土匪張文華[illegible]延齡林慶一等七名、

▲蚌埠戒嚴司令馬葆珩、已於二十七日奉令率所部十一師開往前方、遺缺由總部改委[illegible]軍第三十混成旅旅長徐梓林接充、林於[illegible]日就職、

◉浙省政務會議紀

▲徵收房租變通辦法

浙江省政府委員會、於八月二十六日、開第十五次會議、出席委員、蔣夢麟(劉大白代)、阮性存、馬寅初・程振鈞・陳師愷・莊崧甫・李伯勤・顏大[illegible](程[illegible]代)・陳其采、主席周鳳岐、主席恭讀總理遺囑、樓秘書合鑑報告、顏委員[illegible]來函、請假[illegible]、蔣委員夢麟來函、因公赴滬未能出席、國立第三中山大學秘書劉大白代表出席、(甲)樓秘書合鑑報告文件、㊀財政部電稱、關於地方財政、准即咨送核飭財政廳辦理、㊁財政部咨任命唐乃康爲浙江禁煙局局長、並飭赴杭接洽、㊂浙江省清黨委員會函、卻市長[illegible]款項、來源性質若何、請查明見復、㊀省政府秘書長許寶駒代電請辭本兼各職、(乙)臨時報告、㊀樓秘書合鑑報告、國民政府秘書處電、星期一五兩日、開中央各員聯席會議、每星期三、開政治會議、商定大計、㊁樓秘書合鑑報告、國民政府敬電、月秒軍用浩繁、除[illegible]解足二百萬元、㊂樓秘書合鑑報告、財政委員交來審查報告三件、請公決、一、海寧縣請在抵補金項下、每畝每石帶徵四角、專充教育經費一案、既經該縣長查度情形、尚無窒礙、似可准予照辦、二、嘉興縣代電請於地丁項下、每兩帶徵附捐一角、補助教育經費一案、既經該縣長召集教育經費委員會議決、似可准予照辦、三、吳興縣呈請於抵補合特捐項下、每石加徵一角、專充教育經費一案、復核所呈陳各節、尚屬實情、似可准予照辦、(決議)以上三案均交財政廳覆核、㊀主席報告新任新登縣長黃人望呈請辭職、(議決)照准、俟下屆會議、在存記人員中、遴員接替、㊁主席報告民政廳秘書金九如[illegible]決定、(丙)臨時提案、㊀莊委員崧甫提出補救辦法[illegible]行、一面由建設廳派專門人員、協同辦理、㊁李委員伯勤提議、財政廳長職務重要、既奉中央明令由陳委員其采兼任、應請陳委員即日就職、(議決)陳委員已向中央請辭兼任財政廳長職務、應電請中央慰留、並電促就職、㊀財政廳代表提議、今庫存款無多、轉瞬月終、本月分各機關經費、應如何發放、(議決)應由財政廳暫照舊預算、開列支出數目清單、提出下屆會議、㊁財政廳代表提議徵收房租一案、應如何辦理、(議決)一、一律徵收、二、每月房租在十元以下者、一律免徵、三、凡自往估租有爭執事、由商會公評解決、以上三種辦法、應速通令各縣照辦、一面呈報中央備案、㊀蔣委員(劉大白代表)國立第三中山大學代表、提出本月分省[illegible]經費、請與照新由算規定減成發放案、(議決)本月分應暫照舊[illegible]、㊀蔣委員兼國立第三中山大學代表提出、省教育經費[illegible]均之配案、(議決)通過、㊁程建設廳長振鈞提出、紹興商輪局光華電燈公司、呈請息借省款、展期一年償還、應否照准案、(議決)[illegible]、㊁主席提議[illegible]會有反動嫌疑、經保釋[illegible]籍者[illegible]、應如何嚴加監察、(議決)照辦、㊂主席提出懲治土豪劣紳[illegible]法手續辦理案、(議決)[illegible]意見、㊀主席提議許秘書長寶駒辭職應否照准、(議決)照准、㊁主席提議、以許宗型繼任本政府秘書長、職許秘書長未到任以前、暫由[illegible]秘書代理秘書長職務、(議決)通過、㊁馬委員寅初提議、本人兼任中央經濟委員會委員、須常出席、所有政務委員會主任、礙難兼顧、應請准予辭去主任、仍[illegible]委員、(議決)應由財政委員會開會決定、

◉浙清黨會審訊反動嫌疑犯

▲一日審訊三十六人

浙江清黨委員會、因[illegible]東各縣、於在押未審之反動嫌疑犯、擬在結束以前、處理完竣、但人數尚有八十餘人、各委員[illegible]前日會議時、預備於兩日內[illegible]、故自三十日起、在陸軍監獄署分設兩庭、由洪[illegible]東・[illegible]紹謨・陳希豪委員、自上午八時起、下午十時止、輪流鞫訊、計將三十日被審姓名、探錄如下、杭毅・王鈉[illegible]・(代表[illegible]定一)沈江・(代表[illegible])六和・裘沛心・酈伸中・丹[illegible]昌・俞滌凡・[illegible]・陳[illegible]鎬・葉天底・姚[illegible]・[illegible]・陳寄帆・[illegible]・施南海・[illegible]洪泉・孫濟・陳一[illegible]・[illegible]陳初・陳肖森・石天柱・高宗[illegible]・高宗[illegible]・[illegible]衡民・[illegible]允貞・江鏡斗・程巍・[illegible]大將・陳飛・陳[illegible]林・王煥章・[illegible]高・李田伯・陳拔生等三十六人、

◉湘省近聞

▲匪禍—新田被匪擄殺三千餘人燬屋千餘棟
▲軍事—祁陽許克祥軍經省軍進擊退往零陵
▲共黨—長沙又獲三名當局再定防範辦法

長沙通信、湘省匪禍、迴來益熾、頗往省內在軍事行動、則會匪乘機若不時乘勢攻城奪、劫[illegible]防槍械直家當便[illegible]、湘西湘西[illegible]不如此、湘中各縣稍安靖、近自宋[illegible]許[illegible]據湘南各邊邑、省軍前往徵討、各地防軍、紛紛調動、於是湘南土匪、乃乘機竄亂、昨(二十一)據新田縣長來電、謂該縣土匪攻陷縣署、[illegible]局、殺戮男丁至一千五百餘名、擄去男女一千七百餘名、焚燬房屋一千餘棟、誠[illegible]駭人聽聞矣、茲錄原電如次、(銜略)股匪周文智三哥・陳[illegible]寶等、於庚(八日)日攻陷新田縣[illegible]鎮局、團兵退保縣城、彈缺兵單、無力剿辦、該匪旋踞該鎮、分道四出、縱橫無忌、計殺戮男丁一千五百餘名、擄去男女一千七百餘名、焚燬房屋千餘棟、所過鄉里、悉成邱墟、東西南百餘里、無一片乾淨土、難民逃入城中者、已無隙安插、大半露宿街巷、號哭之聲、慘不忍聞、當此秋收之時、熟稻遍野、不敢收穫、積被匪奪、民陷飢溺、現在匪勢益張、孤城岌岌、倘不可保、糧無從購、束手待斃、朝暮不保、祗得號懇鈞座垂憐、迅速設法救援、以拯餘生、臨電迫切、佇候覆示、新田縣縣長暨各公法團率三十萬難民同叩、

此次許克祥之附宋鶴庚也、係趁省政府令其移駐寶慶武岡之機緣、遂潛往祁陽、而發出指摘唐生智之通電、許本袁祖銘舊部、實力原不甚充足、而兵士又未經長久之訓練、此次潛往湘南時、將湘潭湘鄉衡鄉等縣之團兵帶去、始得宋鶴庚委充師長、及經省軍進擊、許即步步退走、至二十一日即經退出祁陽、省軍俞團跟蹤、復[illegible]、終以力量薄弱、不能久支、故於[illegible]退往零陵、俞團昨日來電、謂已追至[illegible]一帶、將即向零陵前進、

長沙迭次破獲共產黨機關、已詳前報、昨(二十一)長沙縣陳縣長、又在下學宮街二十一號唐兆槐家、破獲共產黨秘密機關、當場拿獲唐渣生及黃某劉某等共三名、並搜出駁殼槍三支、已一併帶署究辦、衛戍司令張國威、以省城既連次破獲共產機關、則防範殊不可不加嚴密、因又確定防範辦法、㊀省垣衛戍勤務、極關重要、應即偵察城廂內外適當地點、散布軍士哨、並加派稽查、協同警戒、㊁城廂內外、劃分爲八哨所、每哨配軍士哨之兵力、由本部派稽查二名、於該哨所附近、嚴密偵查各地情形、如遇有特別事故發生、可隨時由稽查以電話報告、或就近會同哨兵制止、或逮捕解部處理、但哨兵與稽查、須取聯絡協助之動作、

杭州

◉要聞彙錄

◎杭州市政府市長邵元沖辭職照准、省政府委員會議決由省防軍指揮蔣伯誠暫行兼代、蔣定九月一日就職、

◎建設廳長程振鈞、昨(二十九)日由杭赴滬、

◎省政府委任黃人望充德清縣長、原任唐乃康辭職照准、以籌備浙江禁煙局長事宜、惟黃人望不願就縣長缺、已呈出辭[illegible]、

◎杭州市財政局、教育局、公用局、衛生局均擬辦結束、由市政府改設四科、公安局長杭毅、工務局長朱耀庭、仍繼續維持[illegible]、

◎司法廳長阮性存、擬具特種刑事地方臨時法庭由法院兼理之意見書、電陳中央請示遵行、

◎浙江建設廳擬具各種建設計劃事項、因經費支絀、一律暫行從緩、

◎各級政治訓練處、定於九月底撤銷、欠費由省政府籌撥消結、

◎省立農業專門學校解職教員等、向國立第三中山大學、呈控校長譚熙鴻、

◎浙江民政廳長斯烈、經[illegible]主席一再催促、已允就職、省政府秘書長許宗型、亦允就職、(八月三十日)

◎省政府十七次會議議決、添聘周鳳岐・斯烈・王祖耀・金百順・干鈞榮・俞煒・俞鳳韶・蕭鑑爲浙江財政委員會委員、又議決任命馮學壹爲機要秘書、蔡源洛湯侯楊振驥爲管科秘書、不日給發任命狀、令即到處視事、

◎浙江省政府電請[illegible]政部、對於征收房租、協助軍餉辦法、不論城鎮商舖住戶、凡月租滿十元者起征、以向來設有商會或商務分會者爲斷、其他鄉鎮一概免征、以恤民艱、

◎浙江捲菸統稅總局長王錕從、奉財政部令更調、另委江蘇捲菸統稅局委員史家[illegible]接充、王局長已辦理移交、並辭委員職、

◎省防軍指揮部、奉令撤消、指揮蔣伯誠在甯未回、已由軍事[illegible]去電促回、

◎省政府電中央、請明令任蔣伯誠接充杭州市市長、

◎建設廳長程振鈞赴滬未回、廳務由鄭秘書代理、

◎民政廳職員薪金、今(三十一)日已發給、其他各廳依照議決案發給五成、

◎永康軍用借款一萬二千六百元、由財廳令准、分期在上下忙征收賦稅項下撥還、

◎浙江省政府秘書長許宗型、昨日來杭、定一日上午就職、前任許寶駒、將赴滬養痾、

◎第一區捲菸統稅分局長錢西樵、在南星橋閘口城站及西興等處、查獲大批漏稅捲菸、今日(三十一)呈准總局、分別標賣、(三十一日)

甯波

◎市公安局二區二分署署員辭職、遺缺以鄞縣梅墟警所署員俞金瑞調充、所遺梅墟署員缺、以市二區一分署署員吳士魁升任、二區一分署署員缺、委金[illegible]錄接充、

◎鎮海要塞司令張伯岐呈軍事廳、請款購修砲台要件、軍事廳已向省政府提議、

◎甯屬各縣縣長奉教育廳通令、撤消鄉縣教育會、

◎東城北門外華美醫院、係美人創辦、現聞該院董事會已改組、華人五、西人二、並請任莘耕同甬長院、

◎市政府兩市黨部、發還萬宏濟社、該黨部議決以該社全係迷信機關、無發還必要、

公電

◎吳江來電、各報館鑒、三十日舉行市民大會、到二千人、一致擁護國民政府實行關稅自主、吳江民衆擁護關稅自主大會叩世、

地方消息

無錫

◎市民準備淸算市款 無錫市市民、前以市政局前局長孫翔吾、辦理移交、尚未將市產單據財政帳冊點交淸楚、近日避匿不見、而其兄孫仲進、(前任市政局財政科長)有侵吞慶祝北伐遊藝大會餘款三千一百餘元情事、特將其扭解公安局、轉移縣政府審訊、詳情已誌本報、茲悉昨日(三十)有市民秦肅儒侯紹先與合薪王範我等、在公園商餘開會、議決推舉錫秉稽核清理[illegible]人、爲淸算市款專員、一面呈請俞縣長、通知市政局、於舉民辦理移交時、得由市民參加淸算市款、聞俞縣長除令飭孫新吾限期移交外、昨又派員赴滬、提取存貯上海某銀行之無錫市產單契銀款等件、以憑淸算云、

◎連刦四村緝獲嫌疑犯 景雲市五九六圖蔣巷附近小坟前地方、農民吳顧金家、於上月廿七夜十一時、被身穿軍服之匪徒七八人行劫、並槍傷事主吳顧金夫婦、業經報縣請求勘驗、茲由縣派偵探長顧金若、帶同探夥、前往出事地點查勘、旋據報告、該處前臨運河、後靠滬寧鐵路、是夜附近楊灣里蔡寶正家、及尹家里尹銀生唐新福等二家、先遭搶劫、繼又劫竹墩廟基姓家、最後至吳顧金家行劫、先後共計被劫有四村八家之多云、

續訊、水警第二區長顧效文、近據煤船戶江保[illegible]密報、鵝肆鎮顧金發曾充軍官、形跡可疑、近日忽然暴富、恐與最近景雲市連刦四村一案、大有關係等情、昨日(三十)回派偵探許炳瑚、前往通運橋泊船處、將顧捕獲解區、由督察陳榮泉訊問、據供江北人、曾充兵士、旋即銷差、帮江海撑船、上月初七日、由滬開錫云云、次據江保[illegible]供稱、顧金發光景艱窘、常穿軍服、本月初二日、向我借銅元五百文上岸、一夜未回、翌日回船、忽見其身穿網衣、鼻架金絲眼鏡、並有手表等物、與此非常闊綽、因是疑其有不正當行爲、誠恐無累、爲此密報云云、陳君據供、因查景雲市連刦四村一案、即係陰曆初二夜間、且據事主報稱、盜衆均穿軍服、則顧金發似有涉案嫌疑、當諭收押、候調查再核、

蘇州

◎各業代表之談話會 蘇州市商民協會、因籌備委員、有提出辭職消息、故於昨日(二十一)徵集各業代表、開談話會、當由主席報告商民協會籌備經過狀況、對於八月份經費、已由各委員暫墊、長此以往、實難維持、經各代表互相討論、仍以商民協會爲各業[illegible]籌備會之領導機關、暫由一日負責無人、遂議決九月份經費、由洋布業、綢機絲織業、藥業、絲綢業等四分會、暫行借墊、嗣後再定[illegible]法、並函市黨部特別委員會、請予指令挽留各籌備委員、俾免負責無人、

◎召集治安會議 駐蘇第二十一師司令部副官處、爲許寶光、昨(二十一)日召集各機關團體開會、討論維持地方治安問題、出席者、商會代表王鴻賓、商團團長季小淞、團副施筠青、市黨部代表華有文、水警三區長[illegible]水警廳代表駱國樑、公安局代表楊冠英、縣公局長[illegible]長代表鄭誠元、主席[illegible]謀[illegible]維於青報告、略謂本師奉令、駐蘇、現奉第二路總指揮部電令、負責嚴密維持蘇城治安、因後希望各機關與本師、遇事互通聲氣、共維治安、如遇必要時、可用電話報告司令部、以謀協助、至于現在城內治安、即由公安局警察、負責維持、關於水路方面、則由水警廳負責、務使地方秩序、一切如恆、民衆咸得安居樂業云云、繼又決定、以後每逢星期三下午二時、由列[illegible]之各機關團體、至本司令部開常會一次、衆咸贊成、

◎市參事會議 蘇州市政籌備處、昨開第[illegible]次參事會議、出席之參事、爲季小松、汪仲周、汪旦若、馮心支、劉正康、(李惕安代表)俞夢池、王丰任、[illegible]工程師、王丰任由主席、議案如下、㊀市公安局增設臨時保安隊問題、議決事前未經與聞、一切無從核議、㊁縣署轉市黨部函稱、據汪伯樂夫人請求指撥虎邱植樹場公地爲汪烈士坟墓、議決可以指定、不能指撥、函復縣署轉知、㊂市土地評價委員貝君辭職、請另推、議決公推施筠青、由本處函聘、議畢散會、

◎黃啟元任吳江公安局長 江蘇水警廳政治訓練處主任黃啟元、現奉民政廳委任爲吳江公安局長、仍兼水警廳政治訓練處主任職務、昨奉委後、已赴吳江履新矣、

常州

◎懷北發生連刦傷人案 懷北鄉三圖張殖村寶嘉祇號、於前晚二時許、突來盜匪十餘人、撞門而入、翻箱倒篋、將衣服銀洋等、搶載而去、損失約在二百元左右、繼又至[illegible]家、損失洋三十餘元、並[illegible]、現事主已呈請縣署緝辦、

南通

◎軍事中之交通狀況 南通縣處江北、與江南交通、全恃江輪、近因軍事、江上交通斷絕、幸海門與上海間、仍有小輪往返、商旅郵件、刻均由海轉滬陸上交通、因汽車借作軍用、祇有馬車與人力車、江北電報、因海安以上各局電機、被軍隊拆除、電報不通、二十九日、南通電報局、派員攜電機一架、赴海安裝置、以便通電、

◎軍用借欵歸還辦法 通邑前因軍隊徵發、借銀二十四萬元、此款業經二十八日全縣紳董議決、由農商各半歸還、農界由地丁慮課折價、每兩帶征二元、一年征足、商界由商會籌議征收辦法、

◎南通軍事消息 ㊀國民革命軍第四十一軍、在南通對江之常陰沙、嚴密布防、十一圩港口、並架大砲數尊、江上交通、完全斷絕、㊁南通縣長莊炎、以各行政稅所人員、均走避一空、念八日、特向各區代表宣言、無論如何、本人維持到底、決不他去、㊂通邑因軍事招待事繁、特設辦公處於總商會、二十一區、各派一人駐會、(八月二十九日通信)

寧波

◎鄞奉汽車路線變更 鄞奉長途汽車道達奉城之支線、前由省道局長俞偉、省政委員莊崧甫、兩浙鹽運使周枕琴、親奉化、爲預防水災故、指定由大[illegible]頭、經江家西樓、[illegible]山過長短嶺至奉城、近日不知何故、忽於江口橋之下面起、亦從事測量、北路線北起江口之靜明堂、過後胡之東、前胡之西、經柳家塘下、越響鈴廟至奉城、聞該處三十餘村居民、因若果依線建築、大有妨礙於農田、業於二十八日在淑浦廟召集開會、議決聯合呈請省道局、請依照前線建築、以免水患、

紹興

◎染缸令遷城外 紹興警察局衛生管理處、以城內各染坊、輒將染水放入城河、以致河水污濁、妨礙飲料、故特勒令各染坊、一律將染缸移出城外、

如皐

◎蘆煥章維持縣政 如皐縣長樂濟安、於二十一日離如、臨時維持治安會、以行政司法不可負責無人、特於二十四日召集全體會員會議、決由會選二縣知事、維持狀、當場投票選舉、結果、蘆煥章當選、(蘆係縣黨部第二科科長)業於二十五日下午三時就職、並布告週知、

◎組織教育維持會 本邑全縣小學教職員聯合會以教育局長江鼎、託病請假、教育負責無人、爰於二十七日下午、在抵幼學校開緊急會議、討論維持方法、到二百餘人、陳宓主席、委決、組織如皐縣小學教育維持會、維持全縣教育、俟縣教育恢復後撤銷、

松江

◎盜刦九峯庵捕獲兩名 松邑後岡十圖九峯庵、向由尼姑住持、因迭次被盜行劫、並至強行姦污、故住持改易僧人、現在住持僧爲化怨、距八月二十九日該庵又遭劇盜夥劫、該僧被盜戳傷左額、劫去白米一斛、蠶豆四斗、幸經[illegible]里聞悉、當場拿獲盜匪曹桂福(蘇州人)楊根發(通州人)二名、交警察押送公安局、轉縣訊辦、

◎區黨部選舉執監委員 松江第一區黨部、於八月三十一日召集本區黨員、在縣黨部開會、到四十五人、由一分部常務委員孫少泉主席、報告開會宗旨、次由縣黨部組織委員張小通報告黨務後、即行散票選舉委員、結果仲太池、倪祖堂、孫少泉、胡昌[illegible]、范內承、當選爲執行委員、陳秋實、沈玉璇、爲候補、居佩萸爲監察委員、

◎李廷飛處徒刑十二年 亭林鎮李廷飛、於本年二月間、糾集多人、將[illegible]廟神像搗毀、後經戶妻控由縣署審訊確實、八月三十一日宣判李處一等有期徒刑十二年、褫奪全部公權、俟上訴期滿、送監執行、

◎縣黨部消息 松江縣黨部特別委員陳曼先等、昨致縣政府函、請即接收黨部、戴縣長接函後、即委市政委員派玉旋會同公安局、於一日午至該黨部、將房屋器具查點後封存、聽候省黨部核辦、

平湖

◎嘉平小輪恢復行駛 嘉興與平湖各輪局、前以運兵停駛、行旅甚感不便、現因運兵已畢、故今日(三十一)起、各班均照常開駛、完全恢復原狀矣、

商場消息

◎匯平拆堅

▲洋釐 昨(九月一日)釐市平定、早午兩市同爲七錢二分四釐二毫半、較前天減去二毫半、公會上交易不甚湧旺、惟華商銀行略有買進、現洋二十餘萬元、客帮鮮有購辦、銜處交數量有限、鈔票約計二三十萬元、又本埠面來源則缺、人心站住、江南小洋陡加二釐半、計六錢二分三釐半、因銷場較多、有人收買、廣角亦加一釐二五、計七錢九分四釐八七五、下午五錢九分五釐、乃大連帮辦去二十餘萬角、銅元長一千文、計三百八十六千文、衣牌加七文、計二千七百九十六文、角坯二百二十文、貼水五十文、

▲銀拆 昨各銀行收解、不若上日之鉅、約有一百餘萬兩、華商各莊所解出者、亦計數千萬兩、而各項貨款、約共一百餘萬兩、至銀拆尚堅、上午二錢、轉瞬二錢、下午一錢二分、較前日計減一分、外行掛價八分、寧杭兩造緣、尚未開等、故滬上現銀、仍無運往、

◎外匯內盤均趨佳象 昨本埠外匯、縣牌掛一無升縮、惟意大利縮五元、計千一百利拉、瑞士縮二元、計三百十元、宵於銀行內盤、英美日三匯均趨佳象、華商方面、大致向結、銀行曾氣尚暢、計日匯成交四五百萬元、英金十萬鎊、美金一二十萬元、人心見昂、金業中在做英金、迨午後收市、比上日計英金縮一二五、美金縮二五、日金加六二五、各行計[illegible]出日金十萬元、價七八三七五[illegible]、銀行出五萬元七八六八七五、正金[illegible]出六十萬元、和豐出十萬元、價七八七五、[illegible]台灣[illegible]萬元七八六八七五、東西出五萬元價同上、又出五萬元七八七五、三井[illegible]指客出念萬元七八八一二五、麥加利出先令三萬鎊、二個五辦士七五、下午花旗出一萬、價均同上、台灣出日金十萬元七八六八七五、上海出五萬元七八八一二五、大通出十萬元七八八七五、

▲英匯 掛價一先令二辦士半、內盤仍穩、計有客六二五升縮、交易不寂、十一月份向結二個五辦士七五、午收五辦士六八七五、買價上午二個五辦士八一二五、後吸進五辦士七五、收市七五、午初計五辦士八一二五、

▲美匯 掛牌五十九元七五、內盤計有二五上落、交易不多、十一月份向結六十元〇二五、午收六十元〇二五、下午六十元〇二五至六十元〇一二五、買價六十元〇二七五、下午六十元〇二五、收市六十元〇二五、

▲東匯 掛價仍爲七十九兩、內盤見初期堅、以後挺、午後初價軟、繼復緊、計有五錢上落、華商均有買進、人心甚堅、十一月份初結七八三七五、後計七八六二五、掛牌後七八八一二五、十一點後回至七八七五至七八六八七五、以後七八八七五、午收七八八二五、下午七八八七五至七八八七五、買價下午七八七五、六二五、下午七八五六二五至七八七五、但華人方面、均無實意、故鮮有成交、

◎京津內匯均漲 昨(九月一日)華商銀行公會報告、各省匯市尚平、惟津見漲、其他各埠、均未變動、交易閑淡、計北京公估一千〇四十八兩、加一兩五錢、洋匯一千〇〇八元、加三元、天津行化一千〇五十七兩、加一兩五錢、洋匯一千〇〇七元、加三元、又中行接得津埠來電、銀行已同大一兩二錢五、計一千〇五十五兩六二五、

◎銀市平定 昨(九月一日)接倫敦電訊、交易稀少、市平、並無特殊變化、大條銀近期已縮零六二五、計二十五辦士一八七五、(合金二先令五辦士七五)遠期縮〇六二五、計二十五辦士二五、美銀價降三七五、計五角四分五、對美小去〇三二五、計四元八角六分一八七五、英對英亦降〇三一二五、計四元八角六分三十二分之五、日對英一先令十一辦士三七五、日美加〇六二五、計四元七角三一二五、倫敦先令加〇六二五、計二個六辦士一二五、本日路透電十點十五分、日美加〇六二五、計四七二五、日英仍爲一先令十一辦士三七五、電通社十點二十五分、日英加〇三一二五、計四七一八七五至四七三一二五、入價三七五、十二點半及下午三點十五分、均無變動、

◎標金漲起三兩二錢 昨星期四、大條銀已縮〇六二五、美銀價小去三七五、標金市氣漲風甚勁、各號大都買進、早市大條及美銀均縮、即漲二兩餘錢、午時頗堅、午後先平繼高、因外匯趨勢頗昂、同業紛向買進、間有套出條子、人心堅韌、銀行終日盲氣尚盛、金價最後收市、較前天繼續加增三兩二錢、茲將兩市經過情形如後、十月期初開三百八十四兩六錢、計加一兩三錢、次爲八十四兩五錢、而各派見緊、華商銀行售出七八三七五、九點後正金等亦賣七八六二五、需又抬起一兩六錢、先令開出八十五兩三錢、挂價勿更、繼爲八十五兩七錢、復降四錢、至九點五十分、銀行售出七八六八七五、因日商各銀行售出日金七八七五、俄商台灣售出七八六八七五、故小落數錢、十一點後續降數錢、同至八十五兩九錢、十一點半後乃三井三菱等售出七八七五、繼減過七八八七五、至十一點五十四分、則高至八十七兩四錢、未幾時由東銀行售出七八八一二五、又正金出七八八七五、忽減去一兩二三錢、迨午時收盤計八十六兩三錢、下午開盤因物品開小、降爲八十五兩五錢、毛盤由八十五兩四錢加至八十六兩一錢、時又小去六錢、二點半後合後漸漸上升、因孟買來電已小去九盎勢、人心一振、且日今亦漲、銀行售出七八七五至七八八一二五、後市大漲出八八七五、先令華銀行四進二個五辦士七五、追一二十分收市、計二十八十六兩五錢、較前天計加一兩二錢、致價轉落一兩〇、四爲八十六兩一錢、至四點一十餘分亦加至八十七兩四錢、忽迴中在頭售出一日間最大、爲八十七兩四錢、最小八十四兩五錢、計有二兩九錢上落、價九十二百八十七兩、十月十六兩、補水仍爲二百八十七兩、午後八十八兩、但已加半元、計分五十八元、

◎公債暴落 本月期公債、跌至限價停板、昨公債期貨、因本月期市場不若前日之盛、日後市因市價暴落、本月期相繼停板、故交易稍減、約計成交數爲一百七十一萬元、內七種八十八萬五千元、(中分九月期六十一萬五千元、十月期二十五萬元)整六爲八十一萬元、(中分九月期五十六萬元、十月期二十七萬元)其債交易平淡、計成交整六三萬六千元、九六長二千元、至價市情暴落、且在最初開出價時前日約小半元許、後步步向下、至上午收盤、整六已跌二元、七長亦跌一元之譜、後市開出、價較前日約小半元許、後步步向下、至上午收盤、整六已跌二元、七長亦跌一元、本月期開出價勢仍軟、依然跌落、惟十月期開市時、人心甚弱、故買氣不暢、以致市價初開之價較下跌幾達四元、整六仍疲、本月期開盤、市價稍挺、然整六亦跌三元、此之漸跌、自然形勢[illegible]、致價[illegible]、依然跌落、商向之買方趨於衰成、致多頭紛紛售出、故價勢亦降、本日初開之價跌下幾達四元、整六亦跌三元、心內弱不振、多傾向出售、於是附價亦降、殊速、日下市價之變、尙難逆定也、茲將昨日價格漲跌比較、分述於後、

▲七長 七長現貨初價爲四十九元七角、下午開出、步降至四元八角、比前日小去一元二角、九月期初盤上午甚鮮、當在四十六元左右、或即由五元降至四元二角、下午開出、跌至二元八角、仍漸向下、至四十元二角、因及限價、乃停止交易、十月期初價在六十一元三角、因及限價、已降至四元五角、後市最小爲二元之間、上午收盤、比前日漲爲四十二元二角、六角、結果略回好、爲四十二元二角、

▲整理六釐 整六現貨、商市做開一號、爲四十六元五角、比前日跌下二元七角、九月期在午由八元五角、步降六元一角、下午方開出、已猛跌至四十四元八角、已逾限價遂停板、十月期初開爲四十八元、及午時收盤、已跌去一元以外、後市亦隨之降落、結果爲四十五元、

◎棉市仍形堅定 昨(九月一日)紐約棉市參差不定、其故以估計報告、利於買方、而多頭了結故也、計各月期價小去十至五個磅音、現貨小十個磅音、利物浦棉市十月期小、四六辦士、二月期小、四五辦士、現貨小、三二辦士、孟買停市、大阪棉市各月期價、小去二元至一元八角、本埠棉市依然堅定、此則由於世界棉市、實以我華棉爲比較的最賤故也、現貨計餘姚花一千九百包、其中新花有一千二百包、南市出數二萬斤、北市一萬斤、收價同前、茲將現開之花價列後、

新餘姚花 陝西花 通州花 [illegible]

◎紗市略形平和 昨日(星期四)現紗市況、因美棉跌而復漲、紗業雖又復興化、惟實方態度強硬、日商且有一部分買回、所以市面前途無悲觀景象、昨日廣東帮進一百八十包、寧波帮進一百餘包、漢口、內地、油頭、北帮、廈門、江西、等帮進二百五十包、今計五百餘包、市價平平、茲列市價如下、

十支 飛鶴 孔雀 白寶峰 …
十二支 寶塔 天官 雙獅 [illegible]
十四支 雙龍 [illegible]
十六支 金城 …
二十支 大發 人鐘 立馬 雲鶴 …

◎大阪松井商店休業影響股市 電通一日大阪電、日本股票因買口之紹出、最近稍有起色、今晨松井憲二商店之投機失敗、宣告休業、股市因之暴跌、旋商方獲利賣回、市面始稍有轉機、然交易所因松井商店休業所受之損失、已達十七萬元云、

經濟一覽

金融

◎各國匯價 九月一日(星期四)

◎外國滙票

◎洋錢市

◎金市

◎滬南米市

◎滬北米市

食品

◎華商證券交易所

◎上海麵粉交易所

◎證券物品交易所

◎交易所市況

◎油豆餅

◎雜糧

◎蘇州金市

◎蘇州錢市

◎船期

◎外洋輪船報告

[illegible]

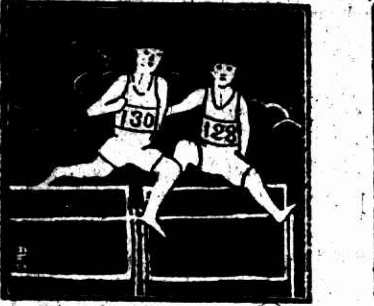

第八屆遠東運動大會特刊

第七號

目次

□提要
二個錦標
八種比賽成績
大會明晚閉幕
今日比賽項目

□昨日
籃球錦標歸菲
網球又無結果
排球日遇強敵
棒球中國第二
足球公開成績
田徑公開成績
網球公開成績

□今日
網球繼續比賽
排球奪標比賽
網球公開比賽
英日足球比賽
田徑公開比賽
女子網球比賽

□其他
告健兒(二)
精武歡迎席上

會場瑣聞

▲觀衆爭購秩序冊　本屆遠東運動大會秩序冊、以八十磅道林紙印成、五彩封面、計有一百六十餘頁之多、內載逐日詳細秩序、各項運動紀錄、及各種計分表等等、精美異常、與西方各國運動秩序冊相頡頏、連日由童子軍販賣部熱心担任銷售、頗受觀衆歡迎、無不爭先購買、因價格低廉、祗售小洋四角、而觀衆欲詳知此次大會內容、或作將來參考、須備一冊、現大會尚有二日、仍由童子軍在各場代售、幸觀衆注意、

▲協進會今日宴客　全國體育協進會、以本屆大會、在我國舉行、三國運動代表、同聚海上、殊非易事、茲大會行將告終、故特定於今日下午七時、假座大東宴請三國代表及大會職員、請帖業已發出、但以近日事繁、或有遺漏、希各國代表諸君、及大會職員、屆時早臨勿誤、

提要

日本得大會錦標，因中國籃球失利
籃球成績極佳ノ同聲嘆惜我國只差一着!!

排球錦標——今日生死關頭該當奮鬥
網球錦標——中日相持仍有十分希望

中國昨晚不幸失「籃球」、已無四個錦標之望、今日若得「排球」「籃球」二錦標、亦不過三個錦標、依大會定例、不能比勝日本有「田徑賽」在內之三個錦標、故昨晚籃球結果、大會錦標便已決定爲日本所有、菲律賓現已有「籃球」「游泳」兩錦標比我國多一、尚有與我力爭者、則爲今日之「排球」、我國十八能勝利、再勝日本之網球、我國固仍有三個錦標、大會中可名列第二、但萬一排球再爲菲有、則菲得三錦標而我僅二錦標、難免屈居第三矣、

勉之哉中華排球選手！
勉之哉中華網球選手！

兩個錦標 看今日

游泳 菲律濱(已歸)
足球 中國(已歸)
田徑 全能 棒球 日本(已歸)

排球 今日當晚有分曉
網球 今日當晚有分曉

八種錦標比賽已有成績

游泳	菲第一	日第二	中第三
田徑	日第一	菲第二	中第三
全能	日第一	菲第二	中第三
足球	中第一	日第二	菲第三
棒球	日第一	中第二	菲第三
網球	?	?	菲第三
籃球	菲第一	中第二	日第三
排球	?	?	日第三

昨日三項錦標比賽成績

籃球　廿八對廿七　菲律賓得錦標
網球　雙打無結果　中日今日續賽
排球　二對〇　菲律賓勝日本

□大會明晚行閉幕禮

本屆遠東運動大會於明日告終、茲悉閉幕典禮已定於明日下午八時在中華棒球場舉行、同時並發給獎品、

今日比賽項目一覽

□排球（錦標比賽）　下午三時　中對菲　在足球場
□網球（錦標比賽）　下午二時　中對日（象公園）　在網球場
□足球　下午四時半　日對英（公開）　在足球場
□棒球　下午二時（公開）　在棒球場
□田徑　下午三時（公開）　在田徑場

各團體明日宴請三國選手
下午四時在江灣葉家花園

今日下午六時之歡宴大會
體育協進會宴請三國選手
在大東酒樓（並有游藝助興）

告健兒（四）（王庚）

諸運動員在比賽前、必先具有得勝之決心、蓋運動比賽、猶兵家戰事、苟能一鼓作氣、奮勇前攻、無有不捷者、我國足球、已連得遠東大會七次錦標、開遠東運動史上未有之盛舉、此實賴運動員均抱有得勝之決心、不顧生死、與敵相抗、故能百戰百勝、又如我國林邱兩君之對於網球、此次亦抱有得勝之決心、前日與日本比賽雙打時、中國雖首負兩套、但林邱兩君不慌不忙、卒能轉危爲安、成二與二對局之比、此誠難能可貴之事、我國對於田徑賽、歷屆從未得過一次錦標、因之委靡不振、人人均抱有一種田徑賽必敗之心理、十年來我國在大會上之成績、大有江河日下之感、實際上我國田徑賽何嘗退步、亦不過氣勢衰弱、無制勝他人之決心已耳、我國如果欲雪田徑賽失敗之奇恨、必須

㈠特別提倡田徑運動
㈡提高成績之紀錄
㈢獎勵選手而注意訓練
㈣發現最高紀錄時、務揚而宣傳之、
㈤田徑賽選手、必抱有得勝之決心、
㈥舉行規模宏大之運動會、

運動員乎、急起直追、爲時未晚、此次失敗諸健兒、仍望努力練習、在下次大會上一顯身手也可、

精武會歡迎選手席上

昨晚八時半精武體育會、在北四川路橫濱橋中央大會堂開會歡迎第八屆遠東運動會運動員及職員、會場內由該會職員分任招待之職、故秩序井然、台前上懸中日菲三國國旗、黑幕低垂、靜候開幕、

八時左右、即有廣肇義學軍樂隊約二十人蒞場、時樓上男女來賓到者已不少、而樓下運動員及職員之座亦漸滿、迨及開幕之時、噹聲叮噹、幕亦啟、台上中央設一小桌、上覆白布、台後佈景一片、青山綠水、碧天沉沉、滿佈星斗、一輪明月、隱約山後、山據中央、頂作山峯、插中日菲三國國旗、佈景前陳中山先生遺像、像上左右插青天白日旗及青天白日滿地紅旗、

啟幕後、首由廣肇義學童子軍環立台上奏樂、奏樂後循例向國旗行禮讀總理遺囑及致中英合璧之歡迎詞、更照預定節目依次表演、惟原定國樂一節、則改爲鋼琴獨奏、謝扁生代表精武體育會、報告該會有十八年之歷史、併有會員之數、在上海爲二千人、在全國則及十萬人、女會員亦有一萬人、均屬工學界人、且該會雖係體育會、但智德體三育並重、故各地設立學校、有音樂美術文學各科、併述該會發起之情形、及十週紀念會時之盛況、又謂今日歡迎選手有四種意義、㈠雙方均以研究體育爲主、可說爲同志、㈡列屆會日菲開會時、我國赴會選手均受該國之歡迎、故今日歡迎可謂報答盛情之舉、㈢兩國選手不日即將離滬、且受人輕視、因體受而依依不捨、㈣是希望、希望遠東選手日後在遠東運動會中奪得錦標、最後三呼中國體育萬歲、日本體育萬歲、菲島體育萬歲、更照樣用英語複述一遍、

在游藝中、最具藝術精彩者、首推劍舞及蝶舞、劍舞中更和以中樂、抑揚宛轉、舞者則進退盤旋、莫不中節、而蝶舞中更和以曼妙之歌聲、劍舞係五人合舞、衣精武之制服、右手執劍、左執拂塵、伴音樂之疾徐在電光下、但見白光五道、如閃電、如游龍、在武術中另有兩尙優美之態度、蝶舞由妙齡女士四位合演、各衣妃色及湖色之蝶衣舞裳、蹁躚舞態、酷彷歐化、然音樂全屬國樂、

能表示我國固有武術者、則有國操及體育真相、國操包含各種國技、故表演時最久、內有徒手少林棍大刀單刀等及獨演合演對打等、均足以表示中國武術之特點、博得觀衆如雷之掌聲、誠非偶然也、體育真相、即係角力之比賽、

餘如鋼琴獨奏、則手指靈活、音調鏗鏘、韓江絲竹則和五音協六律、引商刻羽極國樂之能事、致受來賓掌聲之要求作二次之演奏、末殿滑稽舞、舞者六人、亦和以國樂、滑稽之狀、淋漓盡致、觀者噴飯、然尙不離拳術中之各種姿勢、可爲寓武術於滑稽中矣、深畢已十時有半、即盡興散會、

昨日（第六日）

□籃球錦標歸菲□

▲以二十八對二十七戰勝中國
▲大會錦標由此斷送日本

昨晚八時半、中菲舉行第二次籃球奪標比賽、勝負之分、有關籃球錦標、更有關大會錦標、在菲列濱則出全力以爭籃球錦標、在中國則一方爭籃球錦標、一方並爭大會錦標也、以此籃球場上、非常擁擠、各級座位、幾全無空隙、

▲開球後中國之優勢　裁判員舒鴻、銀角一發、比賽開始後、中國隊即占勝利、菲隊許洛布雖先開紀錄、但中國隊中鋒歐陽旭輝大發虎威、頃刻間連進二球、繼而菲列濱阿怕立脫犯規、姚恩漢又罰進一分、未幾歐陽又運球向前進、在人叢中、利用其體魄之高大、雙手舉球擲籃、球先碰板、而飽入網內、遂造成七與二之比、此時之中國隊聲勢浩大、大有併吞菲隊之勢、不意數分鐘間、菲隊球勢頓振、轉瞬間分數板上已爲九與九之比、

▲相持不下之第一期　自七與二之比、中國佔優勢、後轉瞬間爲菲隊追及、成九與九之比後、菲隊自然一換面目、而精神一振也、但中國隊亦未嘗少疏、一步不肯放鬆、以此分數之增加、一若輪流、你二我二、其相差終在二分之間、劇戰之下、半時終了、爲十五與十三之比、中華隊得勝、

▲相持不下之第二期　休息十分鐘後、再行比賽、比賽時間一步一步漸近終了、比賽之劇烈、亦一步一步增加、上半時結果爲十五與十三之比、中國隊在先、下半時開賽後、中國隊孟玉崑接由歐陽由長角傳回一球、即縱身一躍、將球送入籃內、場外之歡呼聲、與球入籃一時齊發、震動天地、蓋此球與後半時全部氣勢頗有關係、而均以爲中國既得此球後、到後來進攻必爲順利、而決能奪得勝利也、孰料菲隊見中國隊後衛堅固忽然變更戰略、改用長射法、夫菲列濱隊之長射、十發八中、實令人見之寒心、以此局勢又忽然更變、中國隊際此一髮千鈞之時、防禦稍疏、菲列濱乘機連進二球、遂成十七與十七之比、此後乃入於最劇烈之時、一上一下、相差在兩分之間者甚久、直至二十五與二十五之比雙方仍無分軒輊、

▲中國最後以一分失敗　在二十五與二十五之比時、萬目睽睽、無不希望中國隊即先擲進一球、蓋時間僅剩四分鐘有餘、苟於此刻稍一放鬆、被敵人先一擲進、即將非常危險、安知中國隊大失人所望、在此生死關頭、曾有兩次極好機會竟心慌而失錯、未曾收得效果、後反爲菲隊阿怕立脫立建奇功、由遠射而擲進一球、相繼更罰球而得一分、使中國相差三分、閱時鐘、雖終了尚有一分半鐘、猶有機會恢復、後果然良機復臨、菲隊員犯擋人規則被罰、如此球能如意擲進、則僅差二分、又由擲進一球、又可成二十八與二十八之比、不想無中有鬼、罰球擲出之球、高度與位置具宜、但球由籃內聳然跳出、此蓋天之有意欺侮我中國也、此時離終了尙有五十秒鐘、不能說絕無希望、苟能迅速進攻、尙能挽回、但在場內比賽之人、焦急不能言諭也、至姚恩漢將球擲入敵籃之中、比賽終了亦同時宣布、中國遂以一分之差而失籃球錦標、併斷送大會總錦標、實令人心痛者、茲將昨日兩隊之成績列後、

▲菲列濱（二十八分）

姓名	位置	擲中	罰中	犯規	分數
喀司的洛	右鋒	三次	〇次	一次	六分
阿怕立脫	左鋒	六次	二次	二次	十四分
吧的司托	中鋒	〇次	〇次	〇次	〇分
許洛布	中鋒	二次	〇次	一次	四分
湯西谷	右衛	二次	〇次	一次	四分
費洛門諾	左衛	〇次	〇次	〇次	〇分
喀司屈羅	左衛	〇次	〇次	一次	〇分

▲中國（二十七分）

姓名	位置	擲中	罰中	犯規	分數
姚恩漢	右鋒	一次	一次	一次	三分
孟玉崑	左鋒	六次	〇次	〇次	十二分
陸鍾恩	左鋒	〇次	〇次	〇次	〇分
歐陽旭輝	中鋒	五次	〇次	〇次	十分
黎寶駿	右衛	一次	〇次	二次	二分
孫樵	左衛	〇次	〇次	二次	〇分

□網球又無結果□

▲戰勝二套日得一
▲因天晚比賽又停止
▲今日下午再續賽

前日未得結果之網球雙打賽、於昨日下午再舉行比賽、結果又無、惟視已有之成績、則我得二套、日勝一套、第四套尤未完結、天即暗、比賽又行停止、本屆網球比賽之劇烈、爲歷屆大會所未有也、

熱烈之來賓

此次比賽、頗爲重要、錦標之得與否、全視此賽之勝利而定、前日既未賽畢、昨日比賽之劇烈、乃意中事、故昨日蒞場之觀客、一倍前日之踴躍、其熱烈之心腸、實可欽佩、

比賽之重行

昨日之比賽、本乃繼續前日未了之一套、係因雙方球員於賽前互相議定、願將前日比賽之成績、概行取消、再重比賽、取七勝三之制、故昨日之賽、乃重行之比賽也、

比賽之情形

於觀衆熱烈鼓掌聲中、職員與球員相同出場、比賽亦即開始矣、

▲第一套我軍奮鬥之成功　一上場日軍之氣極盛、接球擊球均佳、我隊則不甚合作、且心太急、時有錯誤、連招失敗、負去四局、但我軍於此危極之秋、聲勢忽而雄壯、攻敵之猛烈、擊球之巧妙、均使日隊難以招架、況我隊乘隙而入之工、敵更捉摸、致使我軍發展甚速、亦連佔四局、與彼均等、第八局戰良久、我始稍衰、然九十二局我能緊握不放、終歸於我、一躍佔先、我軍之得此套、即基於此、

▲第二套我軍之衰敗　第一局我軍乘前勝之盛、猛攻不已、敵實難以還手、被我所敗、然日亦即時進與我平、第三局之戰鬥最酣、精彩之處最夥、因之搏得之掌聲亦最多、我以猛攻、彼此巧接、彼以巧戰、我則亦以智禦、球在網上、來來往往者、不下八九回合、我得一球、日即追上、日勝一球、我亦即時奪回、競爭之烈、難以形容、然終因我軍二員健將、手法純熟、攻守有方、搏取最後勝利、奪得此局、第四局亦因我軍猛而勝、那知天不助我、惡運即時臨頭、雖有林君之迅雷不及耳之攻法、亦無能有爲、祇有連失五局、負此一套、

−5%+(−95×10%)
=−14.5%

歐美原版西書
照九五折實價再打九折
實難得之機會　即八五五折

中華書局復業紀念
大廉價一個月
（九月二十號止）

外埠函購以郵局印單在期內爲憑

足立六郎	〇	二
鳩澤豐三	二	〇
鈴米二	〇	一

▲第三套我軍之復興　三套開始、我軍聲勢又形雄壯、□先受一局之挫、然氣概不爲之餒、且能打破猛烈、急□發揮精巧、其能連三局也、不亦宜乎、日軍之得第四局也、頗費精力、我軍之勝第三局也、甚是容易、如此已可見兩軍之技術矣、於此一負一勝之後、日隊又連奪得三局、佔於我先、成四比五、在此生死存亡之際、我軍豈肯放鬆、使彼得勝、乃該時觀衆之助威聲大作、二健兒、更不負此厚望、拚努力追回、一而再、再而三、終得勝利、國人之望、遂其達到、

▲第四套比賽之未了　在此套我先得一、彼繼得三、戰至此、天色墨暗、比賽因之又行停止、

三套之比數

第一套爲八對六、中勝、第二套爲三對六、日勝、第三套爲七對五、中又勝、

今日之續賽

昨日之比賽、一如前日之比賽、未曾完畢、無有結果、昨日已得雙方球員同意、准於今日下午三時、再繼續比賽、以定勝利之誰屬、

職員與球員

職員仍舊、球員我國仍爲林邱二君、日隊爲松浦與井上、觀前昨二日之比賽、知雙方隊員、俱屬能手、正所謂勢均力敵、棋逢對也、然於觀查言、林邱二君、個人之技、實非彼二人所能敵、惟合作工夫、似較差耳、今日二君若能互相會意、合爲一氣、則最後勝利定屬於我、錦標亦自今我掌握中矣、

▣排球日遇強敵▣

菲隊勝　結果二對〇　第一局二十一對五　第二局二十一對十七

本屆排球錦標比賽、第一循環早經賽畢、第二循環、中日業已比過、昨日下午四時、日菲兩國舉行第二次比賽、茲將雙方詳情錄後、

四時戰局開始、裁判員爲歐炳光君、兩旁觀者、不如前日之擁擠、蓋此戰勝敗與我國無甚關係也、日隊一戰敗於中、再戰敗於菲、三戰再敗於中、「敗軍之將、不足以言勇、」然日隊却爲例外、連敗連戰、再激再勵、勇武之精神、實非他國所能及、開賽之初、先由日隊鳩澤發球、日連得十分、菲隊最先發球者爲路甫屈羅、亦得三分、日張文苑得一分、菲門蘇亦得一分、可謂旗鼓相當、惟此後日隊無甚進展、而菲隊進攻頗力、故上半局以十一對四而易地相戰、以前數次成績觀、菲隊實力、遠勝於日、故下半局日隊方面祇得一分、第一局終、結果爲二十一與五之比、

第二局菲隊以日隊易與、故略懈怠、而日隊則始終如一、且有機可圖、無不盡力進攻、雖明知必敗、然猶奮勇前進、運動家之精神、固應如是也、以此之故、日隊得分頗多、上半局菲以十一對八勝、互易方向後、雙方續戰、時將五句鐘、中衛公開足球比賽、行將該始、中國足球代表亦已出場練習、菲排球員見之、雙球愈形鬆懈、一若有心延長時間者、殊令人費解、下半局日嘗以十七比十六而超過菲隊分數、菲隊見形勢不佳、始出力奮鬥、結果爲二十一與十七之比、菲勝、茲將兩隊姓名職位及得分數開列於下、

▲菲律濱隊

第一排	第一局得分	第二局得分	第二排	第一局得分	第二局得分
亞別爾	〇	三	愛阿魁諾	三	〇
歐衛	一	〇	石拉梅達	三	四
台明	〇	〇	門昔拉	二	一

第三排	第一局得分	第二局得分
門蘇	一	三
愛爾康泰	七	十
路甫屈羅	四	〇

▲日本隊

第一排	第一局得分	第二局得分	第二排	第一局得分	第二局得分
中村正吾	一	一	高橋哲雄	〇	一
安居勤	〇	〇	江畑吉二郎	〇	〇
尹藤正義	〇	七	張文苑	一	〇

第三排	第一局得分	第二局得分
松本勝明	〇	五

▣棒球中國第二▣

中勝菲　末次比賽結果　菲律濱列第三

昨日午後二時卅分、爲中菲棒球隊決賽之期、天氣晴朗、觀者僅及千人、惟涼風習習、無前數日之苦熱、兩隊作戰、只爭第二位置耳、公正人爲球審劉蓮生、壘審謝惠源處觀祥、菲軍取守勢、讓我軍先攻、

▲第一局　我軍先攻、許君登頭陣、得四球入一壘、馮君打近球、互相進壘、何君犧牲、許何二君獲據二三壘、黎利君三擊不成、死之、余君打高球至中左翼間、爲菲中堅所獲、死之、遂轉攻爲守、

後場、菲軍費浜佛亞出陣、打大飛球至中堅處、死之、孟桑托司繼打至游擊間、爲我軍游擊手捉住、猛投一壘、失之、維桑托司打近球進一壘、別爾堡三打無成、死之、

▲第二局　雙方攻守堅固、結果無爲、

▲第三局　我軍又攻、在場軍樂悠揚、戰士微笑登陣、許君打飛大球至左翼、爲菲軍所得、死之、馮君得回球、欣然進一壘、何君繼打時、馮君襲二壘、成功、何君打至游擊、失之、馮君襲三壘、黎君打時、馮君乘機襲本壘、遂得一點、黎余繼打、均爲菲軍所擒、

▲第四五六七局　雙方無大進展、平穩而過、

▲第八局　我軍余君猛打左中間二壘、大安打、陳潮君犧牲、送余君至三壘、羅君得回球、欣然進一壘、連襲進二壘、鍾君短安打、又進據一壘、余君遂入本壘、羅君進三壘、楊君短犧牲打、羅君又入本壘、許君連打飛球至中堅、連死之、我軍共獲二點、(三對〇)

後場菲軍投手打地球、麥古蘭君安打得進一壘、酒凡洛帕雷保司繼打均無成、乃爭全局瓦解、

▲第九局　我軍馮君乘其戰勝餘威、打一二壘間絕好安打、得進一壘、何君打中堅飛球、黎利君打右翼飛球、均死之、余君打地球至三壘、爲菲軍守者接住、投一壘、死之、

後場菲軍既敗、在此局中奮力攻打、帕雷保司打小高球、幸得一壘、地塞君中右間二壘安打、帕雷保司得入本壘、費浜君中堅安打、地塞得進三壘、孟桑託司打地球於我軍一壘、即死之、維桑託司又死於短打犧牲、別爾保打飛球、爲我軍所得、死之、於是全局瓦解、結果我國以三對一戰勝菲列濱、

	中國隊	菲列濱隊
投手	羅恩稻	豬維亞拉
捕手	陳潮	維桑托司
一壘	楊錦榮	孟桑托司
二壘	許耀漢	費浜悌亞
三壘	何東權	地塞
游擊	馮玉伯	別爾塞
左翼	黎利	帕雷保司
中堅	余伯陶	酒凡洛
右翼	鍾恩榮	麥克蘭

(戰後略評)此屆棒球錦標、爲日本所得、此爲日本之幸、蓋真正之中國華僑第一流選手未返國參加之故、聞年前日本有強隊遠征大陸、途經檀香山、約當地華僑作友誼比賽、僅賽五局而終止、華僑以十三對零之比而勝之、菲列濱兩月前亦有一強隊遠征美洲、該隊乃今遠東六七兩次運動會奪得錦標之好手、因時間關係未及趕回、所以日本隊此屆之得着錦標、實爲幸事、倘菲隊不赴美洲而參與、此屆比賽、檀香山我國之第一流選手能犧牲返國、則今屆之錦標競爭必烈、非日本可能染指也

▲公開足球錦標成績▼

中國大勝猶太　第一次　七與〇之比

獲得本屆遠東運動大會足球錦標之中國足球隊、昨日又與猶太隊作第一次萬國公開足球錦標比賽、結果以七與零之比大獲勝利、詳情分誌如次、

曹桂成獨冲三球

昨日中國隊出席代表、除左翼陳光耀由劉茂代職及右前衛伍寶鑾易何佐賢外、其他均無更動、下午四時四十分開賽、中國隊即着着爭先、右翼曹桂成在二十分鐘間、運用其敏捷身段、冲鋒破陣、無往不利、第一次得林玉英黃瑞華之助、攻入一球、四時五十分曹單槍匹馬、避過猶太後衛、帶球冲進、中國乃勝第二球、此後隊以久戰之師、遇新進之猶太隊、自能從容對付、毫無用力、曹既得第二球後、於五時正又建第三功、四週爆竹聲大起、中已連勝三球矣、

孫錦順故意縱敵

在五時〇六分時、猶太隊於四面楚歌之中、又逢裁判員十二碼任意球、追裁判員將球放在十二碼白線時、我隊由孫錦順發球、觀者視線集中、以爲孫將軍威風凜凜、直搗敵門、猶太必難幸免、不意孫以我隊既已大捷、何必逼人太甚、裁判員但笛一鳴、猶太守門莫連、雙目炯炯、以爲大將軍之球、必無虛發、但孫僅舉足稍動、故意縱敵、莫連得以拾球踢出、未幾上半時終止、成三與〇之比、

下半時又勝四球

下半時以兩隊強弱相差太甚、中國於無意之中又連勝四球、第一球由曹桂成傳與陳煥寶、陳用頭頂攻進、第二球由李瑞華在敵門二十碼開任意球、傳與孫錦順、第……太隊毫無戒備、孫乃繼進第五球、越五分鐘、左翼劉茂勝第六球、最後一球係由孫錦順單身攻進、總結果中國隊以七與〇之比大勝勝利、

附昨日中國隊出席代表名單如左、

守門包家平、左衛黎郁達、右衛吳錦泉、中堅黃瑞華、左前衛林玉英、右前衛何佐賢、中鋒陳煥賓、左鋒孫錦順、右鋒蔡炳芬、左翼劉茂、右翼曹桂成、

▲田徑公開八種成績▼

昨日已決賽六種預賽兩種　今日有九種決賽下午舉行　運動員參預比賽日菲最多

昨日爲舉行田徑賽公開運動之第一日、參預比賽之運動員有中・法・美・德・日・菲・衛・瑞等八國、將近百人、昨已舉行決賽六種、預賽兩種、其中以擲鐵餅・跳遠・跳高・高欄・二百米之成績爲最佳、均超過七屆遠東紀錄、但未能打破本屆之新紀錄、茲將其成績列表於左、

六種決賽之成績

項目	第一名	第二名	第三名	第四名	成績
擲鐵餅	沖田芳夫(日)	古山一郎(日)	篠田康行(日)	原畝光之進(日)	三八・三三米
一千五百米	七星甲子雄(日)	葛雷(菲)	北角昌利(日)	牛度(菲)	四分二一・四秒
跳遠	村上國平(日)	卡立諾(菲)	Carnes(美)	Mo Conirille(美)	七・〇六米
跳高	托力別亞(菲)	Norman(英)、拉蘇(菲)、彭賽爾(菲)、狄維拿爾拉西(菲)	木村一夫(日)、服部勝之助(日)		一・九〇又十分之四米
高欄	拉佩亞(菲)	扶南地士(菲)	聶康諾(菲)	福井行雄(日)	一五・三秒
二百米	雙石格(菲)	大澤重憲(日)	角田信行(日)	桑谷(菲)	二二・一秒

▲兩種預賽之成績

項目	第一名	第二名	第三名	成績
百米第一組	雙石格(菲)	高木正鶴(日)	伯賽卜脫(菲)	一〇・九秒
百米第二組	大澤重憲(日)	角田信行(日)	Mo Comville(美)	一一・四秒
四百米第一組	Forsyth(英)	勝田登次(日)	深津健一(日)	五三秒
四百米第二組	伯狄拉(菲)	Noodt(德)		五二・八秒

▲網球公開成績▼

昨日下午二時、公開網球賽、舉行複賽於網球場、出場者、共有雙打二組、單打二組、茲將結果錄下、

雙打

Pott. Robert. 以六對二・六對一・六對二・勝 Carsels Webb.

Rassmussen. Sullwan 以六對一・六對四・七對五・勝 Canavaro. Wade.

單打

Engayo 以六對一・六對四・勝馮錫康、

吳仕光以六對零・六對三・勝 Fuentebella.

今日比賽定於上午十時開始、共有單打三組、

一組 Tavares 對 Engayo.

一組 Seymour 對 Rasamussen.

一組 Pott 對吳仕光

今日(第七日)

網球繼續比賽

今日下午三時

昨日未完畢之雙打賽、將於今日下午三時、再行繼續比賽、單打本定今日、順移至明日比賽、

排球奪標比賽

中國對菲律賓

我國本屆排球、一戰勝日、再戰勝菲、所向無敵、極有得標希望、惟菲隊第一循環雖敗於中、然亦兩敗日軍、勢殊不弱、故排隊錦標、須視最後一次中菲決戰、方能定奪、此次決戰本定明日舉行、現悉已提早一日於今日下午三時舉行、我國籃球、既不幸而敗、總第一已無望、但猶可得第二、若排球一敗、則將退居第三、關係頗大、望代表諸君、努力奮鬥、以圖最後勝利也、

▲足球英日公開比賽▼

萬國公開足球錦標第一次比賽、中國以七與〇之比勝猶太、今日下午四時半爲英日比賽之期、地點仍在足球場、論球藝英當勝日、但本屆來華參加遠東運動會之日本足球隊、雖爲中國隊所敗、但曾以二與一之比戰勝菲律賓、成績甚良、今日與英將有劇戰、

▲網球單打公開比賽▼

今日上午十時網球有三組單打公開比賽、姓名列後、

㈠Tavares對Engayo

㈡Seymour對Russmussen

㈢Pott對吳仕光

▲女子網球表演比賽▼

中與日　中代表爲陳顏雅清

二十九日、曾和陳顏雅清與李彩英、作單打比賽、結果陳夫人以二對零得勝、陳夫人今日將代表吾國、再與日本作單打表演比賽於網球場、時間爲下午二時、陳夫人之球藝、頗爲優良、想今日與日本戰、定有更好之成績表演也、

▲田徑公開比賽九種▼

參與者共八國選手

今日下午三時半田徑賽公開運動繼續舉行比賽、共有九種決賽、茲將參預比賽之運動員號碼列左、(號碼與姓名對照表請閱昨日本報)

㈠百米　2　254　3　281　269　619

㈡四百米　614　208　215　8　623

㈢八百米　621　610　622　215　217　219　210　213　211　216　214　209　272　11　12　14　17　15　16

㈣一萬米　223　225　280　218　224　19　20　21　22

㈤三級跳遠　605　619　330　239　270　271　237　227　40　41　38　42　25　39

㈥低欄　634　612　227　282　225　231　229　23　25　27　28　26　54

㈦撐竿跳　432　605　606　241　240　35　33　34　36　55　56

㈧鐵球　625　620　626　618　251　253　250　240　246　244　252　24　43　46　45　44　47

㈨標槍　618　271　235　248　249　250　247　49　48　50　39　51　43

教育記載

本埠

⊙大批留歐學生學成歸國

昨日上午九時到滬之法船Athos安多司號內、有大批歐美學生學成歸國、現分往大東旅社青年會等處、中午由中華新聞學會黃寄萍等歡迎之洗塵、並攝影紀念、茲記其姓名學科籍貫等項如下、

(姓名)	(籍貫)	(學科)
蕭文熙	京兆	銀行經濟碩士
嚴濟慈	東陽	物理博士
劉鳳曾	江西	社會學博士
邵爽秋	東台	教育哲學博士
許聯鑑	閩侯	財政學士
翁聯桂	龍岩	法科碩士
王鍾麟	常熟	英文學士
徐悲鴻	宜興	美學博士
張富春	武昌	生物學碩士
張達程	襄陽	史地學士
鄧持	長沙	科學碩士
朱物華	揚州	電機工程
許應鑑	直隸	財政
史潤如	步南	植物碩士
李西田	天津	士木工程
杜長炳	宜興	商業
方燕	安徽	化學碩士
王遠志	山西	教育
魯成	武昌	機械工程
曹敦倫女士	宜興	音樂
黃季馬女士	揚州	文學

⊙第一交通大學續招新生

本埠徐家匯第一交通大學(原係南洋大學)、招考新生、業已完畢、惟日來因時局關係、交通阻滯、外埠欲來投考者、多不能如期到滬與考、故紛紛來函要求通融辦理、繼續投考、該校當局、爲顧念莘莘學子求學心切起見、准於即日起、續招新生、並定於月之十二三四日考試云、

⊙市教育局調查校舍結果(續)

▲朝宗小學　該校校址以學校眼光觀之、可云「不成話」、只可以歷史眼光視爲可實貴之古蹟、蓋原係二百年前之關帝廟也、正殿之前有屋一幢、梁架衰朽、苟延至今、校長以限於經費將正殿之欄板及左右花門拆來隔成教室兩間、辦公室一間、七拼八湊、五顏十色、噫、此二十年前在湘省小學中所見、不爲於今日東亞第一大埠中重視之、正殿梁柱兩石、原極堅固、柱某爲青石、至今未陷絲毫、惟極爲黑暗、校長以奮鬥精神、大發十餘元闢數窗、詢其何不拆去神台、各開窗戶、掃清陰鬱、成一完整之禮堂、則以所需費近十元、無法籌措對、市立各校中、此校殆爲最可憐者矣、

爲人之母每因生育子女之劬勞以及操持家政而虧損其身體惟韋廉士大醫生紅色補丸能修補之

無論何人對於其母氏劬勞均負感恩之責母氏初生吾人之時其痛苦殊甚繼而歷年撫育之勞及至吾人能自立其所經過之辛勞爲如何也惟其劬勞過甚每至身力交瘁後因生育過多操持辛勤遂致疾病循至晚年應宜享福之時而反受諸般痛苦然此固可免也因有挽救之道在焉其道維何福建長樂沙京湖尾村李孝英太太爲告其同病者之來書述之綦詳茲特摘錄其來書如下鄙人李林氏現年六十五歲生有五子三女于歸以來把持家政日夕操勞然費養育之功現均嫁娶成家差堪自慰惟是受此數十寒暑之艱苦勞碌及今暮年殊形衰勞枯瘦且年來精神氣力非常不足時患頭痛頭暈目眩原氣不接之症迨有日下之霜風前之燭之概幸去冬長男購買貴製之紅色補丸及清導丸與余服用不料服後日覺强健爽暢且食量亦增由是宿疾頓除深晚年之佳况誠堪嘉譽貴藥丸滋補老年人之妙功也

凡婦女有患與李太太相同之症者速即購服韋廉士大醫生紅色補丸亦可如李氏之獲愈也韋廉士大醫生紅色補丸非但可治婦女疾病即男子服用功效亦屬相同也凡男女身體衰殘精神不濟均可見效凡經售西藥者均有出售或直向上海江西路六十號韋廉士醫生藥局函購每一瓶大洋一元五角每六瓶大洋八元郵力在內

婦女衛生小書奉送

如欲索取祈即寄一明信片至上海敝藥局函班郵送衛生小書乃忠告婦女小書各一本可也

韋廉士大醫生

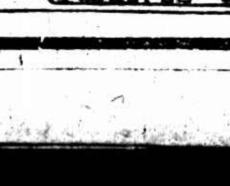

紅色補丸

嬰孩有時夭殤

殊屬屈死如若爲父母者能早知嬰孩自己藥片之功效實可救治

閱報諸君見此廣告請即剪下黏貼於利便之處萬一尊府中偶有嬰兒及小孩患各種尋常疾病即可試用之請觀以下之證據乃是千萬爲父親感恩於嬰孩自己藥片者之一份子也

直隸獻縣陌南鎮高小校張仙舫先生來書云小女年甫週歲即患大便秘結每當發作同時口舌生瘡唾液頻流終日哭啼乳食不下鄙人及內子頗以爲憂閱報知貴嬰孩自己藥片恰對此症遂郵購數瓶按單服不料服後立見功效每當病發輒投以數片無不藥到病除凡經售西藥者均有出售或直向上海江西路六十號韋廉士醫生藥局函購每一瓶大洋三元郵力在內收用郵票以藥片能使小兒康健無疾

上海記載 上

◉吳淞口警戒渤海艦隊

海圻等又有來襲消息

日前甯鎮間戰事劇烈、孫軍以大江中兵艦護泊、後被殲絕、渡江爲難、乃又分調海圻海籌等四五艦來襲淞口、並於前日駛抵淞口三峽水外、（一說在高橋沙地方）準備昨夜暗襲、爲砲台要塞司令所知、除一面通知海軍司令部急電鎮江應瑞等艦東來、砲台上不時以探海燈照射、警戒非常、閩淞口本有嚴重防軍、渤海艦隊決難得志、觀於以前數日亦可見其能力也、

◉楊虎部警備團忽又開回

楊虎之警備團二團、前奉令由滬開往常州改編獨立師、現悉該團忽奉令開滬、故於昨日（一日）由常州裝車廿七輛、於上午十時卅五分抵滬、根路、開往龍華、候分派駐地點、（均係徒手兵）

◉俘虜又到三百餘名

連日上海計到有俘虜四批、除第一批運往開往浙省外、所有二三批之人數亦多、暫留漕河涇收容所、昨日二時又由鎮江開來俘虜兵士一列車、在北站並未停留、當即轉換車頭向南開出、西南市臨時軍事接洽處、預先接到衛戍司令部電話云、今日有俘虜一列車開到、約三百餘人、仰代辦給養、該項俘虜、在滬或不停留、逕行開至浙江、則所製饅首大餅、盡可留作次日之用云云、軍事接洽處接電後、當即預爲製辦、用汽車運往、至此批俘虜、是否連同二三兩批一併運至浙江、因爲時已晏、[illegible]期間、未可前往、候明再爲續誌、

◉飛機隊長受傷來滬

國民政府軍事委員會飛機隊隊長張維、（字青夫）此次奉命偵查敵跡、親自與陳副司令曼牛駕駛飛機、於二十七日偵查十二圩高資口、見有民船四百餘只、輪船八十餘只、張石二君即投擲炸彈、當時計炸毀輪船三只、死傷一千餘人、而孫軍抱孤注一擲之計、一方亂開快槍、一方奮勇渡江衝鋒、張石二君不得已、將飛機連人潛於水中、約一刻鐘、旋見南方援軍趕至、兩君復駕飛機、駛往空中作戰、三日之久、二十九日晨、在棲霞山龍潭之間、被敵軍在八瓜洲側面、開密如雨下之快槍、而張石兩君仍繼續投擲炸彈、故飛駛較低、且處於迷霧之中、遂中三彈、機翼損壞、飛機墮下、以本身駕駛、故僅受傷、由白總指揮於昨日（一日）命開專車、來滬就醫、於下午四時抵滬、

◉各業代表會議治安等問題

▲有六項決議

前昨兩日、總商會與商業聯合會及南北兩商會、激集入會各業開緊急會議、討論治安與工潮問題、列會者總商會方面有馮少山・林康侯・趙晉卿・穆敬修等、商業聯合會有虞洽卿等、縣商會有顧馨一・姚紫若・馬驥良等、煤業則有魏鴻文・染業徐春榮・典業傅佐衡・米業葉惠鈞・倪文卿・陸景文・紗業穆藕初・徐慶雲・裘[illegible]・毛逢甸・報關業石芝坤・楊華堂、布公所陳松源・雲錦公所汪星一等、楊杏佛亦到滬列席、在總商會三樓開會、公推馮少山主席、楊杏佛報告前線戰況畢、即退席、由主席報告開會宗旨、並議案六項、㈠給養俘虜問題、議決明日下午由四商會商補來會、按照各入會團體、分別照派、以昭公允、㈡對市政問題、議決請將現有十局裁併、以節經費、在軍政時期、市長由當局委任、副市長一人、須由市民公選、以後市政進行、四商會應參加意見、㈢協助勞資調節事、議決認此會有存在之必要、現在商界所擔之五委員、由今日到會各業追認、不必另推、經費一層、容後再商、㈣維持工統會、議決請工人方面、與全商人痛苦、則商人方面、當酌量協助、㈤救濟中洋煙草公司、議決由四商會聯名據情特呈當局、請迅予核准、㈥反對煤類特稅、議決飭煤業批准撤銷、自無再繳之理、請煤業等四團體、將詳情具函到會、俾便轉請核示、議畢散會、

◉英軍調防消息

大晚報云、本埠英軍之回防及調防者已正式發表、將來駐滬者將爲步兵五大隊及第五砲兵隊一隊、其中有塞流第二隊、寒爾克第二隊、白德福西隊、赫德福西隊、又有印兵兩步隊、則將來滬填防、其第一批離滬者爲德文西第一隊、該隊擬於九月十日前乘赫米禮斯號回馬爾太駐防、其第十五旅之步兵兩隊、（現駐香港）則將來滬填防、

文滙報云、昨日（三十一）英艦考力浦號開往威海衛、卡力斯爾號昨由漢口來滬、福萊比號及龍號則由威海衛來滬、德明號昨日（三十一）開往香港、

◉滬杭客車今日又添兩班

滬杭鐵路前因軍輸甚忙、特將客車停駛、日來軍運已漸告竣、爰於昨日已開之五六兩次慢車外、又增開下午五時由滬開之八次下行快車及上午七時一刻由閘口開之上行快車各一次、茲該路自今日起、准將上午八時零五分由滬開之特別快車及下午一時三十五分由閘口開之七次快車恢復行駛、

◉滬甯路昨通客車三班

滬甯路昨日上午七時正開常州快車一次、又十二點正開常州慢車一次、下午一點中開無錫一次、今日開有鎮[illegible]至江訊、

◉兩機關分別撤銷結束

▲港務局籌備處

東南社云、特別市市政府所屬滬港務局局長李宜之、奉委來滬、籌備港務局、各局長亦繼續辭職、致局務停頓、茲復經決將該局籌備處撤銷、所有該局內部人員、業經給資遣散、由籌備處移交市政府、已行文通知撤消、

▲清黨委員會

特別市清黨委員會、奉中央清黨委員會令、辦理結束、已於上月三十一日趕辦妥竣、各委員將各種文卷及審查黨員表冊、一律移送市黨部接收、並於昨日通告全市黨員查照、又該會所有寄押縣公安局拘留所內之共產嫌疑人犯三十餘名、昨經從事清理、擇其情節較輕者提案開釋外、其餘均令具結取保、以備省釋、

◉煤類特稅局通告照章納稅

蘇省煤類特稅總局、昨通告各煤商云、本局接准煤業公會函請九月一日停徵煤稅、並抄錄四公會分呈鄒廳電稿一件等因、查本局係奉財政廳令飭辦理、自以廳令爲依歸、在未奉明令撤消以前、未便擅自停徵、務望各煤商仍當照章納稅、聽候兩令解決、再行公布、

◉劉斌喪儀異常悲壯

昨爲劉斌遇害後之第三日、治喪委員會議定、即於該日移柩往殯儀館暫厝、其喪儀悲壯熱烈、得未曾有、詳情如下、

〔發引儀式〕 發引儀式在上午十時開始、首由淞滬公安局軍樂隊奏哀樂、次全體同志及來賓五千餘人向靈前行三鞠躬禮畢、全體靜默三分鐘讀哀、次由楊[illegible]川獻花、由陳德徵讀誄詞及祭文、禮成、由治喪委員陳德徵黃惠平等四同志抬柩移上靈車、即依預定路線、序、出發、

〔儀仗悲壯〕 儀仗之第一二段道以淞滬公安局軍樂隊、繼爲輓聯隊、第三段爲遺像亭、亭以花圈隊、第五段爲血衣亭、內置西裝襯衫、及西裝褲各一、皆滿染血跡、殊不忍觀、第六段係各團體各黨部代表之送喪者、第七段即爲靈車、四面綴以鮮花、上覆青天白日旗、治喪委員黃惠平、黃作茂、楊[illegible]川執左紼、陳德徵、余珍、吳開先、鄭[illegible]執右紼、隨伴靈柩、道柩而行、一般悲壯之氣、令人慘傷萬分、

關稅自主特刊

◉裁釐與加稅之估計

一 裁撤國內通過稅應短絀之數

國內通過稅、係指復進口稅、子口稅、常關稅、釐金等而言、茲當逐條說明之、㈠復進口稅、亦稱沿岸貿易稅、係對於本國土貨、由此通商口岸、運往彼通商口岸所徵之稅、據十三年度調查、此種稅裁撤後、我國每年財政上應短絀三・八一六・二九六元、㈡子口稅、係海岸徵收之一種特殊關稅、爲免除商人與內地間往來之外國貿易貨物之通過稅而賦課其目的在保護外國貿易、而國內流通之土貨不與焉、據十三年度調查、此種海關稅中之子口稅、及此口至彼口稅裁撤後、我國每年財政上應短絀十六・六七六・八五九元、㈢常關稅、無論爲五十里內或五十里外之常關、均爲徵收行貨稅而設、據十三年度調查、此種五十里內外之常關裁撤後、我國每年財政上應短絀一四・六八四・七二八元、㈣釐金、此稅爲商民之害、如行釐、統稅、統捐、貨物稅、過境稅、火車貨捐等、均含有通過性質、據十二年度調查、釐金裁撤後、我國每年財政上應短絀七〇・〇〇〇・〇〇〇元、以上所舉之種種通過稅、無一不足以害國病民、我國民政府已宣布裁撤國內通過稅則條例、與凡內地之釐金、統捐、統稅、貨物稅、鐵路貨捐、郵包釐金、商埠五十里內外常關稅、子口稅、復進口稅、由此口到彼口之出口稅、落地稅等、一律裁撤、並以行政關係、先就政令所及之江蘇、浙江、福建、安徽、廣東、廣西六省、開始實行、同時規定在進口關稅施行之日、將現行之進口貨二五附加稅及奢侈品附加稅、概行廢止、照此辦法、則我國每年財政上應短絀之數、略如下表、

裁撤稅目	全國總額	六省合額	備攷
釐金	七〇・〇〇〇・〇〇〇元	二一・五二六・三〇五元	十二年度
五十里內常關稅	六・三七六・九九二元	四・二六四・五五二元	十三年度
五十里外常關稅	八・三〇七・七三六元	一・五〇六・六八三元	十三年度
合計	八四・六八四・七二八元	二七・一九七・五四〇元	
海關稅 子口稅	四・六七二・〇九八元		十三年度
復進口稅	三・八一六・二九六元		十三年度
由此口至彼口稅	一二・〇〇四・七六一元		十三年度
合計	二〇・五八三・一五五元	[illegible]	
現行二五附稅 奢侈附稅	三一・〇〇〇・〇〇〇元	一八・〇〇〇・〇〇〇元	
三項總計	一三五・一八七・八八三元	五七・四九九・四三三元	

照上表知裁撤釐金等而通過稅後、全國內政上每年應短絀一萬三千五百十八萬餘元、即就六省而論、亦每短絀五千七百四十九萬餘元、

二 國定關稅應增之數

國定關稅、乃一國關稅政策所繫、吾國值工商業幼稚、不能與外國競爭時、自當增加進口稅率、以資保護、現裁釐以後、亦惟有增加進口稅率、方可抵補、我國民政府、已於七月宣佈國定進口關稅暫行條例、規定進口稅率、可分四項、

㈠普通品 稅率從價百分之一二・五、即現行百分之五外加七・五、

㈡甲種奢侈品 稅率從價百分之二〇・〇、即現行百分之五外加一五、

㈢乙種奢侈品 稅率從價百分之三〇・〇即現行百分之五外加二五、

㈣丙種奢侈品 稅率從價百分之六二・五、即現行百分之五外加五七・五、

關於此次進口稅收之預算、苦無確實之標準、茲姑根據民國十四年海關貿易冊洋貨進口價值計算之、查民國十四年洋貨進口總額、計值關平銀九億四千七百八十六萬四千九百四十四兩、照國定進口關稅暫行條例之品目分析之、大致關於普通品者、計八億三千四百三十八萬九千六百零二兩、關於甲種奢侈品者、二千二百九十九萬七千三百三十七兩、關於乙種奢侈品者、計四千五百十四萬七千六百三十兩、關於丙種奢侈者、計四千五百三十三萬零四百零五兩、如依照各項價額、根據現定稅率、則略如左表、

品名	洋貨進口價額	稅率	稅收數額
普通品	八三四・三八九・六〇二	一二・五	一〇四・二九八・七〇〇
甲種奢侈品	二二・九九七・三三七	二〇・〇	四・五九九・四六七
乙種奢侈品	四五・一四七・六三〇	三〇・〇	一三・五四四・二八〇
丙種奢侈品	四五・三三〇・四〇五	六二・五	二八・三三一・五〇三
合計	九四七・八六四・九四四		一五〇・七七三・九五〇

照右表觀察、可知國定關稅實施以後、進口關稅之收入、即以民國十四年而言、可增加至一億五千零七十七萬三千九百五十兩、以較該年度僅百抽五之收入、爲三千六百三十六萬六千九百八十一兩、計增加一億一千四百四十萬零六千九百六十九兩、合洋一億五千八百八十九萬八千五百六十元、

三 兩抵淨餘之數

前已估計裁撤國內通過稅之數爲一億三千五百十八萬七千八百八十三元、國定進口關稅應增之數爲一億五千八百八十九萬八千五百六十元、今將兩相抵計、則略表如左、

裁撤國內通過稅應減之數	一三五・一八七・八八三元
國定進口關稅應增之數	一五八・八九八・五六〇元
兩抵淨餘	二三・七一〇・六八七元

就右表觀察、可知國定關稅實施以後、除抵補裁撤國內通過稅應減之數外、尚淨餘二千三百七十一萬元、但此僅就進口稅之估計、係根據十四年數字爲根據、此後進口貨價之有無增減、尚不能預知、不免隨時變更、然無論增減之數如何、國家之收入、自必較前充裕、即裁撤國內通過稅、收支亦足以相抵而有餘、故財政前途、決不似前此之拮据、

四 出廠稅收數有限不在列入預算

設立出廠稅之本意、並不在填補裁釐之損失、係慮我國在國定關稅施行以後、外人爲避免進口稅計、不願再輸進口貿易、而來華就地製貨、既可免除海關、又可節省運費、吾之廉價原料、彼得隨時收買、吾之廉價工人、彼得隨時雇用、其結果反比外洋輸入者利益較多、而吾國幼稚之工業、仍無發展之望、海關之收入、亦必銳減、我國民政府、有鑒於此、特另訂出廠稅條例、凡在我國境內中外各工廠製造之貨物、均須完納出廠稅、稅率依製造之性質及種類、適用進口稅率、按該條例、中國廠納出廠稅之貨物、尚不如應納釐金貨物之多、以之彌補釐金之短絀、殊屬有限、然財政上原不着重於此、故本篇不列入預算、

五 結論

我國以前關稅、稅率統由各國通商條約協定、不問其爲需要品或奢侈品、皆僅值百抽五、同時因財政關係、對於國內土貨、遂不得不設關收稅過卡收釐、於是外貨價廉而土貨價貴、中國工商業之不能發展、其病即在於此、故我國民政府、決於九月一日起、實行關稅自主、並實行裁釐、此後財政上之收入、就全國言、每年計可增加二千三百七千餘萬、若就江蘇・浙江・廣東・廣西・福建・安徽六省而論、因裁撤通過稅後、每年財政上短絀之數過多、一計五千七百四十餘萬、一此後增加進口稅率之數、雖計算苦無確實之標準、然決不能與短絀之數相抵、此種不足之數、應一面節省各項開支、以求不足額之減少、一面另尋適當之租稅、以收挹注之效、吾人於此應明確認識此次國民政府之實行裁釐加稅、係爲保護本國幼稚之產業發展國民經濟、決非爲一時增加財政上之收入、置人民之利益於不顧、更應知關稅自主、[illegible]

◉民衆的呼聲 德徵

[illegible]

業也永遠沒有和外人抗衡的能力、這是多麼可傷心慘目流蕩的一件傷心事。片面的協定稅率、給中國民衆的苦痛、差不多已經有八十四年了、中國民衆、在這八十四年中、幾乎沒有一天不期望關稅自主權底收回的、近來各地民衆、政府毅然宣告於九月一日起、自動的宣言關稅自主、全民衆自然而然地發出一片歡呼之聲、可是在這歡呼與擁護聲中、帝國主義者便百計以破壞我政府此項之政策、又不幸我政府忙於內部的整頓、未能如期將全國軍閥一律肅清、致各省商民有暫緩實行的請求、於是此爲全民所熱烈希望的關稅自主政策、到宣告之期、（九月一日）仍未能實行、這眞是全民衆所感受的莫大的遺恨、然而我革命民衆熱誠之希望和迫切的要求、卻沒有絲毫衰退的趨勢、我革命民衆深知要充裕民生、必須發達實業、要開發實業、必須關稅自主、所以政府雖未有即於九月一日起宣告自主之最後決定、而我全民衆到今日卻更當有實行關稅自主的決心、我們從今日起、願意下一個誓、即望隔一月後、政府即能毅然宣告關稅自主呵、

◉黨部消息

▲市黨部臨時執委會

特別市黨部臨時執行委員會、昨開第十八次常會、㈠洽欣主席、㈡讀遺囑、㈢討論事項、1・六區黨部呈爲浦東軍隊來往開拔、強將船封船、鄉人疑爲時局緊張、謠言紛起、請行文公安局禁止案、（議決）轉公安局辦理、2・七寶區黨部呈請轉咨省黨部、將松江縣黨部請求該鄉不應納入上海特別市範圍、設法制止、以免糾紛案、（議決）咨江蘇省黨部、請轉知松江縣黨部查照、3・上海閘北房客聯合會總會、呈爲派警代催房租、軼出警政範圍、侵奪司法權限、應請飭令公安局迅予撤消、以安閭閻案、（議決）交公安局查復、4・第一區黨部呈爲外妓秘密賣淫、外兵酒醉滋事、呈請轉咨公安局嚴行查禁案、（議決）交公安局嚴厲查禁、5・青年部提案、本部秘書劉斌遇害出缺、遺職請由趙澍代理案、（議決）照准、6・中央執行委員會宣傳部駐滬辦事處轉來中國海華煙草公司呈請備案、（議決）咨市政府轉農工商局辦理、7・四區黨部函爲該區滬劇籌款捐餉事、應否由本黨部派員會同審查案、（議決）交秘書處派員會同審查、8・四區黨部黨員大會通過議案十三條、呈請核辦案（附議案如下）1・請求中央撤查葉鴻英納賄案、（議決）照轉、2・請求中央令行軍事機關、凡軍政時期完了之地方、黨權即須統一案、（議決）照轉、3・對於各級黨部嚴密訓練黨員案、（議決）備查辦理、4・請上級黨部通令各部、應視地方需要情形設密案、（議決）通過、并交由組織宣傳兩部擬定訓練黨員大綱、5・對於各級黨部新任常務、均須加以指導案、（議決）通過、並交組織部辦理、6・請上級黨部嚴飭黨部職員考勤辦法案、（議決）存查、7・區分部常務委員選任其才、優予俸給、俾得努力黨務、鞏固基礎案、（議決）存查、8・應速組織各級黨務人才及各軍政治工作人才考試案、（議決）存查、9・請劃一上下級工作人員俸給、勿使有才者得以努力下級工作案、（議決）保留、10・黨員應以身作則、服用國貨案、（議決）通過、並由本黨部通告各級黨部照案辦理、11・設立黨員職業介紹部案、（議決）通過、並交由秘書處辦理、12・請總司令下野後、政治工作人員紛紛辭職、請市黨部加以懲戒案、（議決）轉呈國民政府辦理、13・反抗日商非法停止華人職業案、（議決）轉咨交涉署辦理、㈣臨時動議、1・咨上海特別市清黨委員會、將中央公佈上海範圍內之CP名單、用廣告式登載各報披露案、（議決）通過、2・本黨部臨時執行委員會例會、每週應增加一次案、（議決）通過、並定於每週禮拜二及禮拜五下午一時舉行、3・組織部提議、本部添聘夏凌雲爲指導幹事案、（議決）通過、散會、

◉農工問題

▲酒行店員職工會成立

酒行店員職工會、昨日在[illegible]毛家弄梁燒公所內開成立大會、選出常務委員馮觀蘭朱田耕胡穀譚、執行委員楊思惠陳湘源陳鶴齡、攝影散會、

小上海

〔沿途情形〕 各團體各級黨代表送喪者、計在五千人以上、皆胸佩黃花、由指導員引導、大呼「劉斌烈士精神不死」「撲滅中國共黨」「爲烈士報仇」「三民主義的信徒團結起來」「中國國民黨萬歲」等口號、聲聞遐邇、

本欄歡迎讀者投稿・如有特別新聞報告・月底酌致酬資・來函請開明詳細住址・

□行蹤

▲伍朝樞 外交部長伍朝樞、昨往九江公幹、於昨乘輪返滬、同船有鄒魯等、

▲李明揚往無錫 第三十一軍副軍長李明揚、於昨日下午一時十二分由滬乘專車赴無錫、

▲陳銘樞返杭 第十一軍陳銘樞因公、於昨日上午九時十五分由滬乘車往杭州、

▲斯烈赴杭州 第二十六軍副軍長斯烈、於昨日下午五時由滬乘車赴杭公幹、

▲畢利斯特耳 文滙報云、美國海軍提督畢利斯特耳、奉命來華、繼章慶姆爲東亞艦隊司令、業於昨日（三十一）抵滬、

□機關

▲包世傑來組宣傳處 國民軍聯軍總司令部宣傳處處長包世傑、日前自鄭州來滬、組織上海宣傳分處、一俟籌備就緒、即可成立、

□商場

▲新新公司減價訊 新新公司鐘表部所有各式鐘表、物美價廉、現爲優待顧客起見、在減價期內、購鐘時如有機器法條玻璃破裂等情、修理概不取費、又鐘頭部陳列各式[illegible]干、如[illegible]吉貝亭得利進及等廠、[illegible]吉貝由吉特二廠各式瓶頭蜜餞水菓等、均廉價出售、

□人事

▲報販陸行遜逝世 報販陸行遜、服務甚久、係最先業報販、星如之子、時各報館尚未在外埠設立分館、陸君乃在二馬路財源樓茶館（此爲食品諸信客薈萃之茶會）附設報販茶館、以代報館分派、嗣又建議提倡公所、公推陸君爲總董、近改公所爲工會、又復公推陸君爲委員長及常務委員、不料於八月三十一日在蘇逝世、提倡工會現爲下午加三日、

□軍事

▲招募新兵 國軍第二十二師六十五團、昨日派員督同兵士、分組招募、隊手持白旗、在南市民國路十六舖中華路等處招募、每名每月餉洋十五元、

□氣象

徐家匯天文台昨日（一日）下午四時報告云、[illegible]揚子江流域天熱多雲有雷、沿中國海[illegible]風無定向、昨日（一日）下午[illegible]最高八九・[illegible]、最低七[illegible]・六、

戲院	地址	今天日夜開映	時間	價目
共舞臺	法租界	夜戲 鐵公雞 南天門 頭本女俠呂四娘（李桂芳 王蘭花 姚玉川 于小亭 姚玉英 袁樹棠 林蘭 盧[illegible]）		特包八角 頭包六角 特廳八角 頭廳三角 二廳二角 三層三角
天蟾舞臺	二馬路浙江路口	夜戲 七八本華麗緣（白牡丹 高百歲 王芸芳 趙志秋 劉漢臣 琴雪芳 劉奎官 郭玉[illegible]）		包廂八角 官廳八角 正廳四角 三層三角 特等二角 頭等一角
通俗影戲院	大東門小南門北	濟公活佛	日戲二時 夜戲七時	包廂一元 月樓四角 正廳二角 幼童減半
共和影戲院	四方門板橋	幸福的馬蹄	日戲二點半 夜戲七點半起 九點半	特別八角 普通六角 月樓四角 正廳二角 幼童減半
中央大戲院	六馬路亦舞台原址	電影界游藝大會	日戲三點 五點 夜戲九點一刻	日戲價目四角 六角 夜戲價目七角 九角
卡德大戲院	新閘卡德路口	求婚 裁縫店 是你嗎	日戲三點 夜戲七點 九點	二角 三角 四角
恩派亞大戲院	法租界霞飛路口	眞假千金	日戲三點 五點中 夜戲九點一刻	二角 三角 四角 六角
萬國大戲院	西華德路大莊源街	鐵窗艷蹟	日戲三點 夜戲七點 九點	日戲二角 三角 夜戲四角
新中央大戲院	北四川路海甯路口	花國大總統	三點 七點 九點	日戲三角 七角 夜戲五角 八角
北京大戲院	北京路貴州路口	「家庭的趣劇」	日戲三時 五時 夜戲九時一刻	日戲三角 九角 夜戲六角 一元四角
世界大戲院	閘北寶興路青雲路口	頭二集 濟公活佛	二點半 六點半	普通一角 正廳二角 樓廳三角 包廂五角
虹口大戲院	虹口乍浦路口	青年奇俠 拳術大王	第一次一刻 第二次三刻 第三次一刻	樓上三角 樓下二角 幼童減半
中華大戲院	[illegible]	山東響馬	下午三時 下午七時 下午九時	日戲二角 三角 夜戲五角 [illegible]

暴動會時之不幸者

大氣憤……有煙泡一枚

少婦某氏、名殊寶、係蘇州人、今年廿三歲、由父母作主、嫁與蘇錫人某銜生之子爲婿、成婚後、夫婦不睦、貧居法租界愛多亞路公司後黃河路仁和里四號、某在法大世界兩正興館執業、該氏於日前被夫毆打氣憤、於前日服煙泡一枚自盡、經某發覺、送至仁濟醫院醫治無效、於昨晨殞命、業將尸身運至於弄內露天等待死者父母來申收殮、聞死者家中除父母外、尚有伯叔三房無子、祇氏一人、招某入贅云、

吐鮮血……立刻倒地上

前日午後四時許、有一年約四旬之某甲在新閘路口吐鮮血、頓時發昏倒地、當由華捕查見、將其車送醫院、醫治無效身死、尸送斐倫路驗尸所、昨晨十一時稟請臨時法院委派倉承修推事蒞所驗明、着地保具結領屍棺葬、

不要動……果然不動矣

俄國人包士開脫、於昨晨四時許將公平路四十九號俄人喀台司家後門撬開、入內圖竊、直至喀氏臥房內、當被喀氏知覺、暗中見一人手執形似手槍之物、以爲盜匪、即將自備手槍機關撥動、向包氏開放一槍、並操華語曰、不要動、不要動、而包氏仍欲奔逃、當被喀氏復開二槍、彈中腰頸各部、受傷倒地身死、喀氏即遣人報告該管匯山捕房、捕頭立飭中西探前往調查、得悉死者實係竊賊、其手中所執者爲電筒非手槍、並在喀氏臥室內檢得彈殼二枚、當即將包之尸體舁入斐倫路驗屍所、昨晨十一時稟請法院倉承修推事蒞所驗明、向喀氏詰問當時情形一過、並據衛荷牙副領事投案訴稱、今來參與驗尸、被告喀台司已由敝國領事署查究等詞、倉推事論喀台司有無過失、飭捕房查明後向衛領事署起訴、

熊希齡請還一萬兩

▲華昌案內保證金

美商懷[illegible]控中華[illegible]煉鑛公司違背契約一案、前會審公廨判決該公司各股東負責、並以熊希齡亦股東一份子、出票飭提、去年熊氏來滬被拘到廨、交一萬兩保出、今與交涉公署設立華洋上訴處、曾誌前報、惟此案開審之期迄未排定、而熊氏又委任陳霆銳律師繕具聲請狀呈遞華洋上訴處、請求將保金一萬兩先行發還、

胡長樂有福 五名綁匪拘獲

揚州人胡長樂向業裁縫、現在中新紗廠傭工、住居閘北周家橋、頗有積蓄、乃於舊曆八月初一日被同鄉人李寶紳徐憲章等糾合同黨五人、將胡長樂架至共和路倪家弄三義棧茶館後面住了一宵、翌日又至附近裁縫店內緊閉一宵、强迫索洋三百元、事爲公安局偵緝隊特別班探員張國金訪悉、於昨日上午處探協往、將胡長樂援救出險、並將綁匪李寶紳徐憲章何德全田德庚彭長等五犯一併拘獲、解送市公安局偵緝隊訊究、

大批婦女形跡可疑

停泊在南市董家渡浦面紹興公司開往大連輪處之某輪上、有大批婦女乘客、其中又夾什男子二人、均一起上船、公安局水巡隊上輪查見、以其形跡可疑、當即一併拘解到隊、計男子張士良李國喜婦女王程氏張吳氏李王氏張素英鄭老四宋阿寶李阿金等九名、訊據張士良供、張吳氏係其妻、到李天談生、李國喜供李阿金亦爲其妻、保到長春生活、王程氏供爲傭婦、保限妓女張素英宋阿寶赴哈爾濱賣淫、李王氏供到長春妓院爲娘姨、鄭老四供到吉林賣淫、該隊宋隊長當以該男婦等所供是否可靠、亟應嚴鞫有無拐帶情事、是以申解公安局於昨轉送地檢廳訊究、

形形色色

暗中報信

浦東老白渡草泥塘有停泊之徐老福牛糞船一隻、前日忽有冒充稽查匪徒十餘名登船索詐、該匪聲稱、奉紅彈子大哥命來此須有現洋五十元方可了事、否則即以手槍對付等云、紅船戶李老福而子上極力招待、暗中即派船夥赴第九隊保衛團報告、立即飭派團員楊士根區一貴等武裝往捕、當場拘獲張小四子一名、山陽縣人、現年念四歲、餘匪則四散脫逃、當由該團傳同船主李老福一併申送四本部、轉解市公安局司法科訊辦、

福建路上

滙司捕房探員昨日查悉北福建路四十六號屋內有人私設花會、聚賭等情、前往拘獲雞筒驗婦人王陳氏一口、抄出賭洋三十餘元及字據甚夥、一併帶回捕房、捕頭諭飭[illegible]解送法院訊辦、

有價提包

在老唐[illegible]街三百七十五號爲傭婦之張氏、因竊取同居高靜齋家值洋二百三十七元之手提包一個、被高偵悉、昨控由滙司捕房、派包探王潤和費克倫往將張氏拘入捕房、捕頭飭着送女所暫押、候送法院訊辦、

阿囡撞傷

紹興婦人蔡吳氏、住閘北共和路餘慶里、昨日上午十時許挈其四歲女孩阿囡行經該處路八〇八號、揚州人陳阿二所駕駛之運貨汽車將阿囡撞倒、頭傷頭部、爲警拘入四區公安局、李梅區長諭將受傷女孩送謙益醫院醫治外、肇禍人罰洋兩元充公、

樓上失火

昨晚七點鐘老西門中華路寄家衖路泰安里口朱鴻興成衣舖樓上、不知如何突然失火、頃刻火透屋樑延燒、幸救火會自來水公司均在咫尺、灌救片刻即熄、起火人由二區二分所傳入質訊、

盜警

▲中興路 在租界某營造廠充收賬員之甯波人桑家發、前日三十一號在閘北及大場等處收取工賬回來、行經中興路、其時已下午十句餘鐘、突遇暴徒四五人、將賬款大洋四十二元支票洋五十元小洋九十四角銀表一只搜刮、

▲儘自邇[illegible] 在新租界維爾蒙路前源木行主史全福、於前晨八點四十分時、携學徒[illegible]根福將鈔票洋七十元及[illegible]行往[illegible]簿一本、送至四明銀行、不料行經橫濱路小菜場永大肉莊門前、突來盜匪一名、上前將洋如數搶劫逃遁無蹤、該由學徒報告捕房請緝、

▲浦東 浦東塘工局碼頭、前晚七時、突來盜船一艘、盜匪十餘人、各持槍械、登岸連劫該處鄉民王老虎等六家財物、計現洋百餘元、金圈首飾、及綢布衣服、各盜携贓逃竄、正欲啟碇之際、忽有三區四分所巡邏警樹林巡至該處瞥見、停泊碼頭傍之盜舟、形跡可疑、上前盤詰、詎盜黨在船中進行開槍、盜黨即行啟碇飛駛而逃、該管長警到來、將傷警立即乘舢渡浦、車送紅十字會醫院醫治、而該所長亦即派探偵緝贓盜、以憑解究、

▲沈家街 浦東沈家街居民康金寶家、忽於前日午後一時許、突來盜匪四人、入內將事主婦女二人兩手紮住、當被搜劫去銀洋金飾衣服約值四百餘金、捲贓而去、當經鄰人就近報由保衛團第一隊團員追獲盜匪唐富保一名、贓物衣包一個、金線圈一付、押解團總部、詰其逸盜姓名、堅不吐實、於昨轉解公安局第三區訊究、

▲實帶衖 泥城[illegible]實帶衖十號泰和行、昨晨七時、忽來盜匪三四人、均操江北口音、以訪友爲由、乘隙闖入客堂、袖出手槍、嚇禁聲張、强將賬台抽屜內鈔洋五百餘元、現洋三百餘元、一併擄取携贓而逃、後由事主忻某投報一區一分所請緝、

▲龍華嘴 松江華陽橋船戶謝照生裝運雜糧爲生、於昨日下午六點餘鐘由松運米來申、行經龍華嘴地方、忽遇匪船一艘、載盜匪五人、一鬨躍上該船、嚇禁聲張、並稱我們係江打仗回來、路過此地、缺少路費、郭郭忙、敲開箱子、搶去白米五担、鈔洋四十四元、及零星物件值洋一百餘元、聞該船戶裝運有年、從未遇過盜劫、此次出事、係在白晝、出於意料之外云、

注意注意 久咳成勞 [illegible]

姚佐卿新法治白濁 白濁乃花柳病初步若不速治則橫痃魚口下疳血淋等症[illegible] ▲姚佐卿醫生寓三馬路大舞台對面 1143

公布文件

地方審判廳

▲公送示達 (一件)徐馮氏與胡友生等因貨欵涉訟案件、本廳定於九月念九日下午一時、爲公開審理日期、除選任律師張恩灝爲該被告胡友生等特別代理人外、仰該被告遵期到廳辯論、毋自延誤、(一件)康三與潘阿春因借欵案件、本廳定於九月念八日上午九時爲公開審理日期、除選任張恩灝律師爲該被告潘阿春特別代理人外、仰該被告遵期到廳辯論、毋自延誤、

▲民庭批示 (一件)徐達卿爲妻徐王氏捲物潛逃備案由、狀悉、准予備案、(一件)沈胡氏聲請撤銷和解傳證重行審理由、狀悉、該氏對於和解筆錄、如有不服、祇可依法提起再審之訴、所請與法不合、礙難照准、(一件)許林生再求核准破產由、狀悉、查本案業已裁判駁斥、該民如有不服、儘可於不變期間內提起抗告、所請礙難照准、(一件)徐士浩聲請閱卷由、聲請尚悉、[illegible]、應毋庸議、

▲刑庭批示 (一件)陳玉文請追妻給價由、狀悉、本案公訴業經判決、所請追妻、仰逕向本廳民庭請求判可也、

▲民庭判決 (一件)判決蔣錦文與陳開山等借欵涉訟一案、(主文)被告陳開山應償還原告洋四十三元〇四分、鄭欽臣應償還原告洋三十八元、夏吳氏應償還原告洋二十五元五角、施國孫應償還原告洋十三元五角、廣祥記應償還原告洋二十一元一角、原告其餘之訴駁斥、訟費除顧裕記徐鼎與[illegible]府部分並林生和解部分訟費各自負担外、原告應負担三分之二、其餘三分之一歸被告陳開山等比例分担、(一件)判決蔣錦文與焦愛卿租屋涉訟一案、(主文)被告應即解除租約、於十一月二十六日以前遷讓出屋、給付租金大洋五十六元、小洋十六角、並自本年陰曆八月初一日起、至出屋之日止、每月大洋十四元、小洋四角之租金、訟費由被告負擔、(一件)判決徐蝴芝與薛有才等借欵涉訟一案、(主文)原告之訴駁斥、訟費由原告負担、(一件)判決徐鳳石與童鼎華租屋涉訟一案、(主文)童鼎華應給付徐鳳石房租大洋七百四十七元五角、如童鼎華無力清償、由森泰店主代償、徐鳳石其餘之訴駁斥、訟費徐鳳石童森泰店主各負担十分之八、童鼎華負担十分之一、(一件)判決陳觀生與王則三等欠租涉訟一案、(主文)王則三應給付陳觀生租洋一百三十六元、顧程氏應給付陳觀生租洋二百零四元、李映堂應給付陳觀生租洋一百二十八元、張棟蓀應給付陳觀生租洋一百九十二元、李樹生應給付陳觀生租洋一百五十三元、訟費由王則三顧程氏李映堂張棟蓀李樹生平均分担、(一件)裁決趙木全因債務糾葛請發支付命令一案、(主文)本件聲請駁斥、聲請費用由聲請人負担、(一件)判決沈永德因欠租涉訟回復原狀一案、(主文)被告沈永德回復原狀之聲請駁斥、聲請費用由被告沈永德負担、(一件)判決鮑金圃與糜和尚等借欵涉訟一案、(主文)被告糜和尚應償還原告本洋一百五十元、利洋三十元、並自本年陰曆七月二十四日起按月照付本洋一百五十元二分利息、至執行終了之日止、如無力償還、歸唐金士負清償之責、原告其餘利洋三十元、利息之訴駁斥、訟費歸被告糜和尚負担、(一件)判決姜閩國與殷[illegible]等聘金涉訟一案、(主文)原告之訴駁斥、訟費歸原告負担、

地方檢察廳

▲批示 (劉春吾)狀悉、爾弟是否被拐、准俟尋獲務再行訴請核辦、(張兆蓉)狀悉、准予撤銷、(劉仰植)狀悉、(郭傳璧)呈悉、該民被扣之船、應逕向水巡捕房請求給領、仰即知照、(郭介聰)狀悉、據該民狀訴、以胞姪郭長元假厚勸詐等情、業經傳在案、茲據狀稱、郭長元已知悔過、彙以族誼、不欲顧生惡感、請予免究、是本案犯罪情節、尚屬輕微、應准從寬不予檢舉、仰即知照、(戚墨年)狀悉、仰候函移特別市公安局移送核辦、(以上八月卅一日)

▲提起公訴 ㊀傷害、陳德華等、㊀妨害安全、張德安、㊀傷害、胡明元、㊀鴉片煙、王耀生、㊀傷害、李壽波、㊀鴉片煙、徐壽昌、(以上八月卅一日)

遜百克 謝健

大律師代表馮振元啟事

茲委任人馮振元聲稱向來營商自給並無祖遺恒產兩子志善志道早經別居各有職業異財久成事實彼此債權債務界限分明各不相涉誠恐外界不知因馮登報聲明等語前來許可其子既其特有財產別居異財現行法例所許因特代表聲明嗣後父子三人各營獨立生活如有債權債務必須各向本人負責對於其他之一人不負何等責任此啟

秋令防瘧

瘧疾有原蟲 由瘧蚊傳入血液中 瘧蟲滋生繁殖 瘧疾因之而起

自來血……成分

一方有補血健胃之功
一方有撲滅瘧疾原蟲之效
故當秋瘧繁興之候謹服自來血
既可爲補血劑
又可爲防瘧藥
實一舉而兩得也 及時購服切勿延緩

▲定價 大瓶二元 小瓶一元二角

婦科聖藥 女界寶 調經活血 種子安胎 (每瓶一元每打十元)

總店四馬路 分店鐵大橋

上海五洲大藥房發行

各埠大藥房均有出售 110

拍賣類

魯意師摩洋行 禮拜六拍賣 准於初八日[illegible]九點半鐘在本行前間拍賣[illegible]

魯意師摩洋行 禮拜一拍賣 住宅 准於十日[illegible]霞飛路第[illegible]拍賣[illegible]

公平洋行 每逢禮拜四 不限價賣 [illegible]

石濤長幅山水 此石濤長幅山水用珂羅版印[illegible] 上海北京天津有正書局發行

上海北京有正書局發行 空谷蘭小說 二冊七角 新出空谷蘭影戲[illegible]

電灶 完全清潔 毫無煤屑 工部局電氣處 樣子間南京路廿六號 辦事處福州路十七號 電話中央六六三〇一 114

秋防咳

炎暑隨夏而去，寒涼繼秋復來，人體遇寒則生痰，即咳，值茲秋涼感冒傷風必擁發，多久咳痨症復發，本藥房 哈蘭士保肺漿聖藥，銷行國內外計已十餘年，治愈新久咳嗽，不啻千萬，蓋此藥實具散寒化痰能力，寒痰服之，咳嗽自治也，凡感冒傷風，痰咳氣喘，久咳肺癆者，請速服之，

價目 保肺漿 大一元七角半 小一元 洋

上海四馬路中太和大藥房總發行 各埠分店及各大藥房均有出售 1141

有正書局新出 名畫四種外集

◎華新羅雙卷合冊 定價八角
◎大滌子蘭竹畫冊 定價一元
◎耕煙散人擬宋元遺意山水冊 定價一元
◎梅瞿山畫冊 定價一元

原本三希堂出書 凡預約諸君請來局取書可也 有正書局啟

國聞週報第四卷第卅二期出版要目 嘉爾馬克斯傳略(厚絲)三國海軍會議紀事(記者)第二國際之主要分子(谷冰)電影與化妝術(蓮之)梅君(水澄)定價全年五元半年二元六角每冊一角五分郵費在外地址總發行所天津旭街二十七號上海分館處各省各埠大書坊均有分售

新出 吳穀祥山水大畫屏 吳穀祥山水筆意深厚蒼勁此大屏四幅尤爲傑作 定價大洋四元裱工一元二角 上海有正書局

印報捲筒機出售 今有印報機一部用捲筒紙印同時能印雙面報紙兩張計八板每小時出四千五百份此機西名American Duplex活字版鉛板均可適用異常便利茲附有電氣馬達廉價出售有意者請向本館營業部接洽可也